INÊS 249

SANTOS-SP
SÁBADO
10 DE AGOSTO DE 2024
ANO 131 - Nº 45436
R$ 4,50

A TRIBUNA

MAIS CONTEÚDO EM

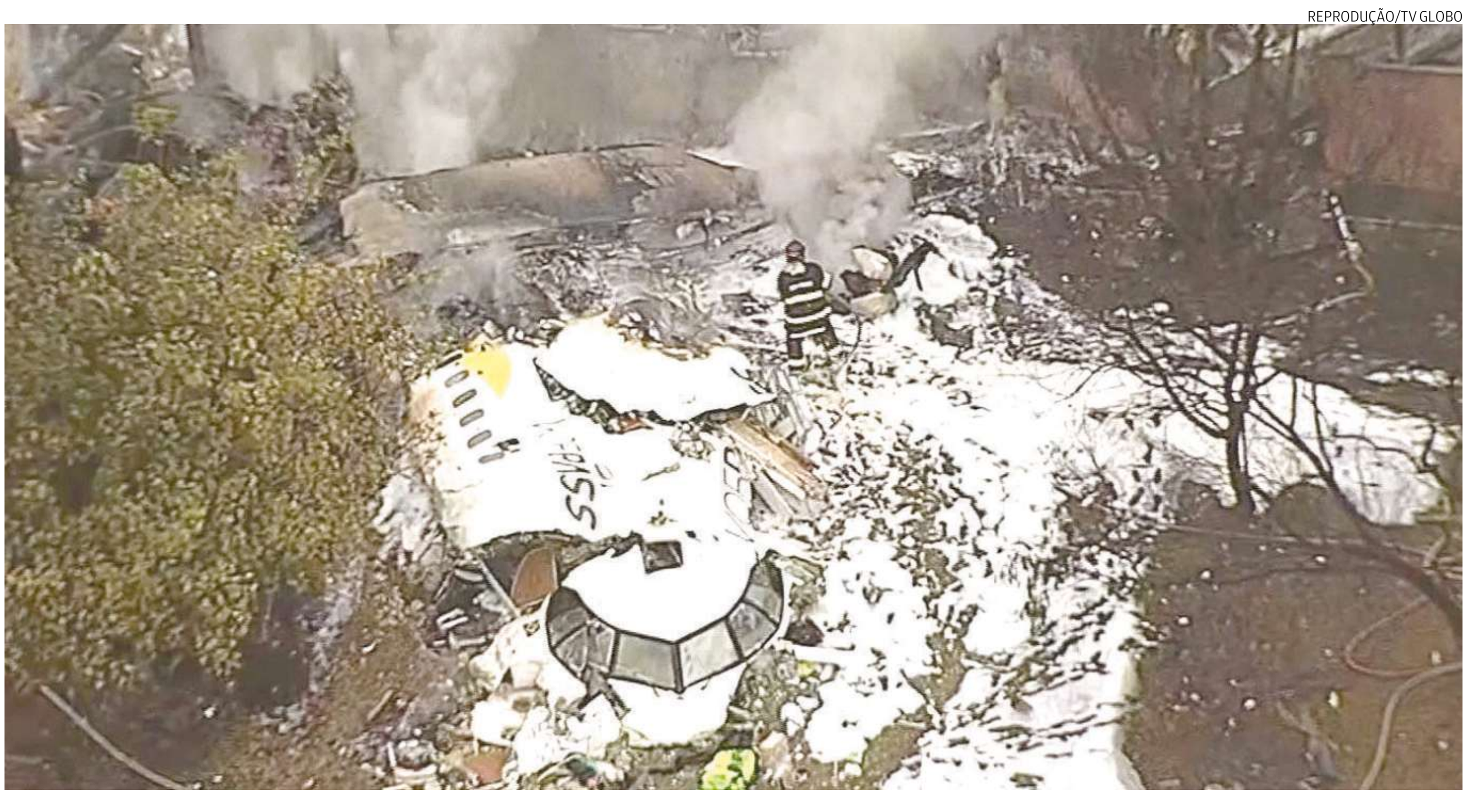
REPRODUÇÃO/TV GLOBO

Avião cai em Vinhedo e 61 morrem

A queda de um avião da empresa Voepass em Vinhedo (SP), ontem, com 61 mortos, é o maior acidente aéreo do País desde 2007. As causas serão investigadas. A aeronave, com 57 passageiros e quatro tripulantes, saiu de Cascavel (PR) com destino ao Aeroporto de Guarulhos (SP). Um caminhoneiro de Guarujá contou que o avião deu voltas sobre o Distrito Industrial de Vinhedo e apresentou barulho estranho pouco antes da queda. **B-3 e B-4**

Restaurantes projetam alta de 20% no Dia dos Pais

O setor de restaurantes se mostra otimista com a movimentação para o Dia dos Pais, amanhã. Há previsão de um aumento de até 20% nas vendas em comparação à mesma data no ano passado na região. **A-3**

TCU pede retomada de licitação de terminal no Porto de Santos

Determinação para o STS10 deve ser cumprida em 30 dias

O Tribunal de Contas da União (TCU) pediu que o Ministério de Portos e Aeroportos (MPor) e a Autoridade Portuária de Santos (APS) retomem em até 30 dias a licitação do terminal STS10, voltado para contêineres, no cais do Saboó, no Porto de Santos. A determinação ocorreu após a área técnica do TCU fazer uma auditoria sobre a paralisação do processo, há quase dois anos. **A-8**

Minha Casa, Minha Vida terá reforço de R$ 22 bi

O Conselho Curador do FGTS destinou mais R$ 22 bilhões ao programa Minha Casa, Minha Vida. Com o recurso adicional, a verba destinada para habitação chegará a R$ 127,6 bilhões neste ano. O colegiado atendeu a pedido do Ministério das Cidades tendo em vista o crescimento acelerado nos lançamentos de projetos imobiliários e também um pleito das construtoras para garantir acesso ao crédito. **B-1**

E MAIS

Venezuela. B-5
Nicolás Maduro entrega à Justiça atas eleitorais de seu partido

Aniversário. A-6
Clube dos Ingleses & Caiçara celebra 135 anos com tradição e planos

FERNANDO TORRES/AGIF/ESTADÃO CONTEÚDO

O camisa 11 Guilherme se mostra cada vez mais essencial no ataque do Peixe; ontem, ele marcou duas vezes

Peixe vence Paysandu fora de casa e se mantém em 1º

O Santos abriu o segundo turno da Série B do Campeonato Brasileiro com vitória por 3 a 0 sobre o Paysandu, ontem, em Belém (PA), mantendo a liderança da competição. O Peixe administrou bem a partida e viu o artilheiro Guilherme resolver mais uma vez ao marcar de cabeça o primeiro gol do jogo, dar assistência para o segundo, de Weslley Patati, e fechar o placar com um golaço de falta. **B-6**

PARIS 2024

DIA DE OURO, PRATA E BRONZE

Foi uma sexta-feira colorida para os brasileiros nos Jogos Olímpicos de Paris-2024. Duda e Ana Patrícia faturaram a medalha de ouro no vôlei de praia, quebrando um jejum de 28 anos sem o Brasil no lugar no mais alto do pódio para as duplas femininas. Mais cedo, na raça, o canoísta Isaquias Queiroz faturou a prata no C1 1000m e Alison dos Santos terminou com a medalha de bronze nos 400 metros com barreiras. **B-9 e B-10**

LUIZA MORAES/COB
BRUNO RUAS/FOTOARENA/EC
ALEXANDRE LOUREIRO/COB

Bom dia

Governo Lula está envolvido em outra confusão regional, que é a busca por desfecho democrático e pacífico na Venezuela. **A-2**

Hora do Mamaço conscientiza sobre o aleitamento

Evento é hoje na Ponta da Praia. **A-4**

Cubatão: Justiça liberta ex-vereador Ricardo Queixão

Renunciou ao mandato há 10 dias. **A-4**

Tempo

Sol com pancadas de chuva e e noite de tempo firme. **B-4**

Mín. 9º Máx. 18º

TOTAL DESTA EDIÇÃO 22 PÁGINAS

FALE COM A REDAÇÃO
(13) 99674-1390
CENTRAL DO ASSINANTE
(13) 2102-7232
@grupo.**tribuna**
@**atribuna**santos
@**atribuna**santos
@Jornal**ATribuna**Santos

ISSN 1415-3696

ANJ ASSOCIAÇÃO NACIONAL DE JORNAIS
IVC INSTITUTO VERIFICADOR DE COMUNICAÇÃO
GRUPOTRIBUNA
130 ANOS
A TRIBUNA
FUNDADA EM 26 DE MARÇO DE 1894
M. Nascimento Jr. (1909-1959)
Giusfredo Santini (1959-1990)
Roberto Mário Santini (1990-2007)

MARCOS CLEMENTE SANTINI
Diretor-Presidente
ROBERTO CLEMENTE SANTINI
Diretor-Vice-Presidente

RENATA SANTINI CYPRIANO
Diretora Vice-Presidente
FLAVIA CLEMENTE SANTINI
Diretora Vice-Presidente
AIRTON VASCONCELOS
Diretor Executivo

ALEXANDRE LOPES
Diretor de Conteúdo
DEMETRIO AMONO
Diretor Comercial

Confusões para o Itamaraty resolver

A retaliação do Governo Lula ao até então aliado regime de Daniel Ortega veio na medida certa, ainda que não tenha ocorrido uma condenação veemente ao autoritarismo que hoje controla a Nicarágua. Afinal, o Itamaraty alegou que a expulsão da embaixadora Fulvia Patricia Castro Matu, após o mesmo ter sido feito com o brasileiro Breno Souza da Costa em Manágua, se deveu ao princípio da "reciprocidade". De qualquer forma, um rompimento, cobrado pelos radicais, não é a principal saída. Isolamentos tendem a deixar o terreno livre para que autocratas ampliem o aparelhamento de suas instituições para subjugar a população.

A briga teve seu estopim com a ausência do embaixador brasileira na celebração dos 45 anos da Revolução Sandinista. Ou o regime da Nicarágua estava aguardando a oportunidade para pressionar o Brasil ou foi algo encadeado com a Venezuela, aliado de Manágua e que tem enfrentado cobranças de Lula (mas não do PT, que endossou a reeleição de Nicolás Maduro, apesar das denúncias de fraude).

O fato é que os sandinistas e Lula, também um aliado de longa data, estavam se estranhando sem isso ser notado no Brasil. O governo nicaraguense se irritou em duas ocasiões, indicando seu elevado nível autoritário. Lula se ofereceu para abrigar opositores detidos desde os protestos de 2018 e, a pedido do papa Francisco, tentou intermediar uma solução para a condenação do bispo Rolando Álvarez. O clero da Nicarágua se opôs a Ortega e Alvarez recusou a oferta dada a ele – ir embora do país –, permanecendo sob prisão domiciliar.

Ortega preenche o ideário da esquerda tradicional, de enfrentamento à influência americana na Guerra Fria, que apoiou regimes bárbaros na América Latina, como o da família Somoza, derrubado pela Revolução Sandinista. Observadores internacionais afirmam que na Nicarágua não há liberdade de imprensa nem oposição livre. Isso é típico de ditaduras e não interessa se o regime é de esquerda ou de direita.

O Governo Lula está envolvido em outra confusão regional, que é chegar a um desfecho democrático na Venezuela. O Brasil e outros países sob gestão da esquerda, México e Colômbia, cobram as atas da eleição, que a coalizão de Maduro diz ter divulgado ontem, enquanto a oposição afirma que já publicou na internet cópias que comprovam sua vitória. Na quinta-feira, o assessor especial do Governo Lula para assuntos internacionais, Celso Amorim, ao mesmo tempo que admitiu que sem essa documentação não há solução, disse que não dá para decidir apenas com base nas atas da oposição.

A opositora Maria Corina Machado ofereceu ontem uma "transição negociada" e anistia a Maduro, que repetiu pedindo que ela se entregue à Justiça, controlada pelo chavismo. Tudo indica que Maduro não tem a mínima intenção de ceder e que a diplomacia bem-intencionada e até correta dos países vizinhos não surtirá efeito por enquanto. Espera-se que uma solução pacífica seja encontrada.

> O Governo Lula está envolvido em outra confusão regional, que é chegar a um desfecho democrático na Venezuela

TRIBUNA LIVRE

MARCO ANTÔNIO BARBOSA DOS REIS. Médico infectologista, especialista em Administração Hospitalar e Sistemas da Saúde

Dengue e idosos

O Brasil enfrenta a pior epidemia de dengue da sua história. A taxa de mortalidade é mais alta em idosos, principalmente com comorbidades como diabetes e hipertensão. Até a semana 26 de 2024, foram confirmados 4.269 óbitos, com taxa de letalidade de 5,1%. Os extremos de idade estão relacionados à maior gravidade da doença e ao maior risco de ocorrência de óbitos, sendo que 56% das mortes apresentam até uma comorbidade. As mais prevalentes são a hipertensão arterial, com 46%, e o diabetes, 25%.

Atualmente, uma das formas de prevenção é a vacina, já aprovada em 2022 pela União Europeia (indicada para indivíduos a partir de 4 anos, sem restrição máxima de idade). No Brasil, a vacina Qdenga (Takeda) foi incorporada no SUS em janeiro deste ano para distribuição apenas a pessoas de 10 a 14 anos (devido à capacidade limitada de produção da vacina), aos residentes em áreas endêmicas e com população superior ou igual a 100 mil habitantes. Esses critérios foram definidos pelo Ministério da Saúde por se tratar da faixa etária que concentra maior número de hospitalizações por dengue, depois dos idosos, grupo para o qual a vacina não foi liberada pela Anvisa.

Como idosos são considerados grupo de risco aos agravos decorrentes do vírus da dengue, a expectativa é que em breve haja dados referentes a pessoas com 60 anos e mais que lhes permitam serem incluídas como elegíveis ao imunizante. Assim, no Brasil, o uso por idosos, caso recomendado por um médico, seria considerado o que chamamos de off label — prática de prescrever medicamento para uso diferente daquele indicado na bula, de maneira ainda não aprovada pelas autoridades sanitárias regulatórias. O jornal Folha de S.Paulo, por meio da Lei de Acesso à Informação, relatou que o presidente Lula tomou a vacina da dengue em clínica privada, quatro dias antes do início da campanha no SUS, certamente orientado por seus médicos, sendo seu uso off label, pois ele tem 78 anos.

Vacinar sempre é o melhor panorama de prevenção à saúde para todos, independentemente da condição socioeconômica. O principio da equidade tem relação direta com os conceitos de igualdade e de justiça social. Acredito que os competentes comitês de vacinas deverão rediscutir a possibilidade do uso off label da vacina para os 60+ no Brasil.

Com a baixa cobertura vacinal em algumas regiões dentro da faixa etária hoje preestabelecida — como a Baixada Santista, cuja cobertura vacinal de dengue está entre 8,06% e 64,7% entre as nove cidades, como mostrou *A Tribuna* em 8 de julho —, caberia aos comitês discutir a ampliação da vacinação da forma off label, prescrita pelos médicos que tratam de idosos com comorbidades graves (como diabetes e hipertensão) e que morem em regiões de alto risco, utilizando os centros de Referência de Imunobiológicos Especiais (Cries), com protocolos rígidos e sob acompanhamento. Aqueles idosos que estão fora dos possíveis critérios deveriam receber formas de prevenção como repelentes pelo SUS, principalmente à base de icaridina.

MÁRCIO SIMÕES DA SILVA. Professor das redes públicas municipais de São Vicente e Santos e especialista em Direito Educacional

Educação e inteligência artificial

Em artigo publicado no jornal Valor, em 15 de julho, Ana Maria Diniz, empresária, fundadora do Instituto Península e conselheira do Todos pela Educação, levanta uma questão intrigante: "A escola mata a criatividade?". De acordo com Ana Maria, a 49ª colocação do Brasil entre 69 países participantes no Programa Internacional de Avaliação de Estudantes (Pisa), que mede a qualidade da educação e é realizado pela Organização para a Cooperação e Desenvolvimento Econômico (OCDE), indica uma resposta afirmativa.

Além de língua portuguesa, matemática, leitura e ciências, a última edição da avaliação do Pisa trouxe uma novidade: a aferição do pensamento criativo ou "saber pensar fora da caixa". O Pisa entende criatividade como a "competência para se envolver produtivamente na geração, avaliação e melhoria de ideias que possam resultar em soluções originais e eficazes". Nesse quesito, o Brasil se posicionou nos últimos lugares do ranking, com um índice baixo e inferior à média global.

Mesmo diante do resultado inferior da escola brasileira, relatório publicado pela OCDE apontou que o rendimento alcançado superou as expectativas da própria organização. Ainda que essa declaração traga bom ânimo, não reduz a apreensão dos envolvidos no processo educacional brasileiro, não só por causa do déficit na aprendizagem, mas por evidenciar a lentidão do progresso de nossa educação, em especial aquela ofertada pelo ensino público. O prejuízo da defasagem é nocivo para toda a sociedade, em particular para o mercado de trabalho contemporâneo.

Organizado pelo Grupo *Tribuna* em 29 de julho, o fórum A Região em Pauta chamou atenção para a necessária convergência entre educação e inteligência artificial (IA). Ficou claro nas exposições apresentadas que a criatividade é uma capacidade que assume relevante protagonismo no presente, especialmente na era da inteligência artificial. Novas tecnologias exigem trabalhadores criativos, que possuam bom vocabulário e vasto repertório para desenvolver bem suas tarefas. Não há dúvida de que a educação possui um papel significativo na construção desse profissional.

Atualmente, a Base Nacional Comum Curricular (BNCC) nem sequer esboça uma diretriz educacional para o letramento digital, enquanto a oferta do ensino de informática é facultativa às redes de ensino, que optam por priorizar ou não o investimento nessa área. Dados do Qedu apontam que apenas 30% das escolas públicas do País possuem laboratório de informática, o que precariza o trabalho docente e impossibilita o aluno de desenvolver saberes relacionados à tecnologia digital. O Projeto de Lei 6.356/19, que visa a tornar obrigatório o laboratório de informática nas escolas públicas, está parado na Câmara Federal.

É urgente o desenvolvimento de políticas públicas para a inclusão de tecnologia da informação na educação básica, bem como ampliar esforços para melhoria da qualidade do ensino. A construção de um currículo de 'cultura digital', competência 5 da BNCC, deve ser prioridade para as redes de ensino, juntamente com investimentos em recursos tecnológicos. Caso contrário, o Brasil corre o risco de permanecer na "vanguarda do retrocesso", assistindo passivamente à corrida tecnológica da inteligência artificial.

DO LEITOR

As cartas enviadas à *Tribuna do Leitor* devem conter nome, endereço, telefone e RG. O tamanho dos textos não pode ultrapassar 900 toques, incluindo os espaços. As cartas que não obedecerem esta orientação serão desconsideradas, bem como e-mails anexados.

E-MAIL
leitor@grupo-tribuna.com

ATENDIMENTO AO LEITOR
Telefone: (13) 99674-1390

REDAÇÃO
Rua João Pessoa, 350, Santos, São Paulo. CEP 11013-002

Crenças e identidades

Tanto a extrema direita quanto outras ideologias extremistas podem ser responsáveis por práticas de desuma-nização e opressão. Cada movimento político tem seu próprio contexto histórico e social, que influencia suas práticas e seus discursos. O nazismo e o fascismo, por exemplo, têm legados de violência extrema e genocídio que são amplamente condenados. Outros movimentos políticos também possuem histórias de intolerância, mas podem se manifestar de maneiras diferentes. É essencial basear as análises em evidências concretas e observar como discursos e políticas se traduzem em ações reais. A eficácia de um movimento ou ideologia pode ser medida pela forma como suas retóricas e práticas impactam a vida das pessoas. Promover um diálogo construtivo é fundamental para abordar questões de intolerância e violência.

GILBERTO PEREIRA TIRIBA - SANTOS

Orgulho?

De que se orgulha o povo francês até hoje? Da ignorância de Rousseau sobre o pecado original? Da soltura do criminoso Marquês de Sade na Tomada da Bastilha? Das calúnias de Voltaire contra Jesus Cristo? Para saber o que realmente foi a Revolução Francesa, é preciso ler Cem Mensagens Para a Alma, As Verdades que Nunca te Contaram sobre a Igreja Católica, O Conde de Chanteleine e A Última ao Cadafalso, que deu origem ao célebre filme Diálogo das Carmelitas, com Jeanne Moreau. Liberdade, igualdade e fraternidade? Ajudar outros países, como no genocídio de Ruanda em 1994, com vergonhosa participação da França?

ANA MARIA DE FREITAS LEAL - SANTOS

Emendas secretas

Li em *A Tribuna* um editorial sobre o tema emendas secretas. O fato de elas existirem pode considerado uma aberração. O tema nem deveria ter sido colocado em pauta pelos nossos representantes, mas como temos no Brasil partidos que, na realidade, estão partidos em vários pedaços ideológicos, temos que conviver com direita, extrema direita, esquerda, extrema esquerda, Centrão e o tal do Partido Comunista, que o presidente anterior ao atual dizia diuturnamente que todos eram contra ele. Como seria bom se todos os partidos brasileiros tivessem ideologia, já que muitos que lá estão votam de acordo com o que os donos dos partidos mandam. Não sabem o que é ter ideologia nem entendem as palavras jurídicas. É assim que são aprovadas essas aberrações, que logo vão parar no Supremo. Depois dizem que tudo se judicializa no Brasil. Claro, pois alguém tem que limpar a sujeira de nossos tendenciosos representantes.

CESAR TAVARES DA CUNHA - SANTOS

Era meu pai

De uma triste beleza, impossível o texto publicado na quinta-feira nesta página A-2 não emocionar. Meu pai nos deixou há alguns meses, anos depois de minha mãe. Eles foram os melhores pais de todas as encarnações por que passei e não lembro. O próximo domingo será o primeiro sem ele, fisicamente. Mas em meu coração e na minha mente, ele está comigo frequentemente. Ele e minha mãe. Eles estão.

RENATO CAETANO DE JESUS - SANTOS

Cannabis e Colombo

A história da *Cannabis* estende-se por milhares de anos e abrange diferentes culturas e usos. Na China, em 2.900 a.C., a *Cannabis* já era usada, e o mesmo ocorria com os antigos egípcios. Na Idade Média, a *Cannabis* foi mencionada em textos médicos árabes e era usada tanto como medicamento quanto para recreação. A Europa se encontra em processo de liberação do uso recreativo da *Cannabis*. E lá, a multa em muitas cidades é pesadíssima a pessoas flagradas fumando maconha. Há punições duras até a quem é pego consumindo bebidas alcoólicas. A história da *Cannabis* é um reflexo de suas múltiplas facetas, desde planta medicinal e ritualística até símbolo cultural e político.

MARCUS AURELIO DE CARVALHO - SANTOS

Quem resolve?

Quem poderia ajudar a solucionar uma situação que notei no cruzamento da Avenida Ana Costa com a Rua Carvalho de Mendonça, em Santos? Nesse local, há uma pessoa em situação de rua fazendo suas necessidades na calçada do antigo ponto de bondes. O local está com cheiro muito ruim.

RENATO LUIZ RAMOS - SANTOS

Valores

As pessoas que fazem questão de ver seus feitos destacados, muitas vezes, escondem a vaidade no âmago, o que prejudica seu relacionamento social e familiar. Por maiores que pareçam seus feitos, por mais que tentem pôr em evidência um disfarçado desprendimento, a vaidade acaba por traí-las. Obras beneméritas feitas para apenas satisfazer vaidades têm pouco valor moral para o acervo de seus autores. As pessoas verdadeiramente desprendidas nada fazem por vaidade, nem esperam outra recompensa que não seja a satisfação de terem praticado o bem.

GRUPO DE PROTEÇÃO DA FAMÍLIA E DA CIDADANIA

FALE COM A GENTE!
Editores Marcelo Luís e Rafael Motta
E-mail cidades@atribuna.com.br
Telefone 2102-7157

PAT Guarujá tem 53 vagas hoje

Pedreiro, motorista de basculante, calceteiro, vendedor, carpinteiro, eletricista, encarregado de obras, entre outros. Mais informações, entrar em contato no 3341-3431. O atendimento hoje ocorre das 9 horas às 12h30.

Dia dos Pais: restaurantes otimistas para amanhã

Expectativa é aumentar vendas em 20%

GABRIEL FOMM
DA REDAÇÃO

Nada como um bom almoço em família para celebrar o Dia dos Pais. Com essa premissa, o setor de alimentação fora do lar se mostra otimista com a movimentação para amanhã: há previsão de um aumento de até 20% nas vendas em comparação à mesma data no ano passado em bares e restaurantes da Baixada Santista.

De acordo com um estudo da seccional de São Paulo da Associação Brasileira de Bares e Restaurantes (Abrasel), 70% dos empresários no Estado, incluindo a Baixada Santista, esperam faturar mais do que no ano passado. Desse percentual, a maioria (26%) espera aumentar o faturamento entre 6% e 10% na data. Os mais otimistas (4%) preveem faturar 30% a mais do que em 2023.

O diretor da Abrasel Núcleo Baixada Santista, Guilherme Karaoglan, confirma que o otimismo no setor para a data também é grande por aqui.

"O comerciante tem que ser criativo neste momento. Pensar em promoções especiais para a data e pratos diferenciados, que ajudam a chegar na meta da pesquisa. A gente vê uma mudança de comportamento. O Dia dos Pais deixou de ser aquela confraternização em volta da churrasqueira dentro de casa e passou a ser mais fora, em que o filho tende a levar o pai a algum lugar", comenta o diretor.

RETOMADA

Karaoglan também ressalta que o setor de restaurantes e bares foi um dos mais afetados pela pandemia e ainda está retomando a normalidade, por isso o cenário fica mais otimista a cada ano. De acordo com a pesquisa, 57% das empresas operaram sem lucro em junho. Destas, 25% tiveram prejuízo e 32% operaram em equilíbrio.

"Muitos empresários do setor ainda estão se recuperando da pandemia, então a criatividade acaba influenciando bastante. É preciso que a gente faça nossa parte como empresário e também espere essa ajuda da economia, da movimentação, para fazer esse dinheiro girar nos estabelecimentos", diz.

ATRÁS DO BALCÃO

O chef Danilo Rocha, da Osteria Santos Sabores, é ainda mais otimista que o levantamento e estima que a movimentação cresça até 60% em seu restaurante neste Dia dos Pais. Preparado para a data, o gastrônomo separou um menu especial. Com reservas em dois horários diferentes, o chef escalou o time para a data, chamando funcionários extras para o salão e para a cozinha.

No Dosette, na Ponta da Praia, não há reservas, mas o chef Daniel Stucchi também vê a data com otimismo. "Normalmente, há um aumento no horário do almoço e a gente espera que ele se supere a cada ano".

Já no Lyon Restaurante, em São Vicente, que trabalha com reservas, as boas expectativas para o Dia dos Pais já estão se confirmando. Segundo o proprietário Hélio Marques, o primeiro horário de reservas já está esgotado. "Preparei 20% a mais de equipe. O primeiro horário, ao meio-dia, está todo reservado. Depois, é por ordem de chegada", comenta Hélio.

ALEXSANDER FERRAZ

Otimismo domina o setor para o Dia dos Pais este ano: segundo levantamento, crescimento na frequência deve ser substancial na região

ALEXSANDER FERRAZ

Em Santos, São Vicente, Guarujá e Praia Grande, a mínima pode chegar a 12°C amanhã; mas é Peruíbe, no extremo sul da Baixada Santista, que pode registrar as menores temperaturas, com mínima de 8°C

Temperatura deve despencar no final de semana

DA REDAÇÃO

Prepare o guarda-chuva, mas não se desanime: o final de semana será dividido em períodos de chuva e sol no Litoral paulista. Hoje, o clima continua como uma extensão do que foi experimentado ontem, pela manhã: frio e chuva. Depois, o tempo fica firme.

Amanhã, o frio segue, mas o sol deve aparecer. Peruíbe será exceção, já que não choverá e o sol permanecerá em evidência durante todo o final de semana, de acordo com o Instituto Climatempo.

A previsão aponta que, hoje, a manhã será de chuva, até a hora do almoço. Depois, o tempo ficará firme, com o sol aparecendo entre nuvens na Baixada Santista. As temperaturas ficam entre 9°C a 18°C. Amanhã, segue o frio, sem risco de precipitação. As temperaturas variam entre 8°C e 20°C. Por cidade, teremos Santos, São Vicente, Guarujá, Cubatão e Praia Grande com mínima de 14°C e máxima de 17°C hoje e mínima de 12°C e máxima de 17°C amanhã.

Já Bertioga, Mongaguá e Itanhaém registram mínima de 13°C e máxima de 17°C hoje e mínima de 11°C e máxima de 19°C amanhã. Peruíbe, costumeiramente a cidade mais fria da Baixada Santista, terá mínima de 9°C e máxima de 18°C, hoje; e mínima de 8°C e máxima de 20°C amanhã.

NEBLINA

Calma. Não há previsão, por enquanto, do retorno da neblina que há algumas semanas tornou invisível partes da Baixada Santista. Segundo o Instituto Climatempo, a causa do fenômeno envolve vários fatores climáticos. O principal é o encontro de mais quentes, com as águas do oceano geralmente mais frias nesta época do ano – condição típica do inverno brasileiro.

"A diferença de temperatura na faixa litorânea, onde as temperaturas caem bastante pela manhã, junto com a alta umidade, favorece a formação da neblina", explica o meteorologista do Instituto, Guilherme Borges.

Quem pensa que névoa, neblina e nevoeiro são sinônimos está errado. Tecnicamente, há diferença entre os termos. Segundo Guilherme, quando a visibilidade está abaixo de mil metros, estamos diante de nevoeiro; entre mil e três mil metros, neblina; e acima disso, névoa.

INÊS 249

Dia a Dia

Rafael Motta e equipe **e-mail:** diaadia@atribuna.com.br

RODRIGO PALASSI/CÂMARA DE CUBATÃO/ARQUIVO

Ministro do STJ manda soltar Queixão, ex-vereador

Dez dias depois de ter renunciado ao mandato, o ex-vereador Ricardo de Oliveira, o Queixão (PSD), de Cubatão, teve liberdade concedida ontem pelo desembargador Otávio de Almeida Toledo, ministro do Superior Tribunal de Justiça (STJ). A decisão foi tomada após *habeas corpus* impetrado pelo advogado Felipe Cassimiro Melo de Oliveira. Teve por base, justamente, o fato de Queixão ter renunciado ao cargo, “que impossibilita ao requerente de agora (o ex-vereador) intervir em eventual produção de prova ou usar de influência política”. A soltura era esperada para ontem. Líder do Governo na Câmara quando foi preso, Queixão foi detido em 16 de abril e levado ao Centro de Detenção Provisória (CDP) de Pinheiros, em São Paulo. O ministro ordenou que o ex-vereador compareça periodicamente em juízo para informar e justificar atividades e o proibiu de deixar Cubatão “quando a permanência seja conveniente ou necessária para a investigação ou instrução” do processo.

Advertência

“A prisão preventiva poderá novamente ser decretada em caso de descumprimento das referidas medidas”, advertiu Otávio Toledo. A liminar foi proferida às 10h30, e as instâncias estadual e municipal da Justiça seriam comunicadas da decisão, para se soltar o ex-vereador.

Memória

Queixão foi preso na Operação Munditia, deflagrada pelo Ministério Público paulista e pela Polícia Militar para desmontar uma organização criminosa ligada à facção Primeiro Comando da Capital (PCC) e investigada por fraudar licitações no Estado. De Cubatão, também haviam sido presos o ex-diretor-secretário da Câmara Municipal, Áureo Tupinambá, e a ex-secretária adjunta de Governo e ex-presidente do PSDB, Fabiana de Abreu Silva.

Na corrida

Em uma das *competições* da corrida eleitoral, a vereadora Telma de Souza (PT) saiu na frente: foi a primeira dos quatro postulantes à Prefeitura de Santos a ter sua candidatura registrada na Justiça Eleitoral.

Em Santos

Ofendido por um desembargador que se negou a obedecer a um decreto municipal que obrigava o uso de máscara, por causa da pandemia de covid-19, e rasgou a multa que lhe foi imposta, o guarda civil municipal Cícero Hilário Roza Neto é candidato a vereador pelo Novo.

Para lembrar

Em julho de 2020, o agente foi xingado de “analfabeto” e sofreu tentativa de intimidação pelo magistrado Eduardo Almeida Prado Rocha de Siqueira. Ainda tramita no Superior Tribunal de Justiça (STJ) processo com pedido de indenização por danos morais feito por Roza Neto.

ALEXSANDER FERRAZ - 29/5/23

Em Praia Grande...

... o candidato do MDB à Prefeitura, Alberto Mourão (*foto*), não se licenciará do cargo de deputado federal durante a campanha.

Mandato e campanha

“Além de membro de comissões importantes, como Saúde, Fiscalização Financeira e Controle, Prevenção e Auxílio a Desastres e Calamidades, Mourão já destinou emendas de saúde, infraestrutura e assistência social” à Baixada e ao Vale do Ribeira, diz sua assessoria.

Justiça gratuita

A Subseção de Santos da Ordem dos Advogados do Brasil (OAB) e a Prefeitura santista renovaram, até o próximo ano, o convênio para a prestação de serviços da Coordenadoria de Assistência, Defensoria e Orientação Jurídica (Cadoj).

Baixa renda

Desde 1992, o Cadoj propicia acesso gratuito à Justiça a moradores da Cidade com renda familiar de três salários mínimos (R$ 4.236,00).

Experiência

Outra finalidade é proporcionar experiência jurídica a advogados. Há 237 profissionais inscritos no Cadoj. Os serviços mais procurados são na área de família, diz o coordenador do serviço, Rodrigo Garcia Mehringer de Azevedo.

> “Corte é corte. Se precisar ajustar, ninguém vai estar com sorriso na orelha, mas é necessário”

Rui Costa, ministro-chefe da Casa Civil, ao dizer que o congelamento de verba para programas federais se deve à responsabilidade fiscal.

Vigilantes de unidades de Saúde estão em greve

Contratados por terceirizada atuam em Santos e reclamam de atrasos em pagamentos

GABRIEL ZANUTI
COLABORADOR

ARQUIVO PESSOAL

SEM PAGAMENTOS,
VAMOS PASSAR FOME!!!

A greve começou na quinta-feira; Prefeitura afirma que está em dia com os repasses à empresa

Vigilantes que prestam serviço para o Hospital Silvério Fontes e para policlínicas de Santos reclamam que os seus salários, vale-refeição e Fundo de Garantia por Tempo de Serviço (FGTS) não estão em dia. Por conta disso, na manhã de quinta-feira, eles cruzaram os braços e iniciaram uma greve contra a empresa que repassa os seus salários, a Hedge Segurança.

O vigilante Claudio Soares, de 41 anos, trabalha no Hospital Silvério Fontes. Segundo ele, o serviço é terceirizado e a empresa não responde mais a nenhuma solicitação. “Até agora, nada, estamos desesperados, a empresa nos abandonou”, desabafa.

Ele lembra que, mesmo durante o período de pandemia ou outros também difíceis, não parou de trabalhar. “Estamos largados às traças, sem salários, sem benefícios. Eu pago aluguel, tenho um filho pequeno”, diz.

Segundo o profissional da segurança, o salário dele está atrasado, o FGTS está há oito meses sem depósito e outros benefícios também não estão em dia. “A maioria dos vigilantes contratados desde 2019 está com mais de duas férias vencidas, e nada de fiscalizarem”, disse.

DESESPERADOR

Um outro vigilante, de 27 anos e que trabalha há mais de cinco na empresa, que preferiu não se identificar, diz que trabalha em uma policlínica de Santos e que sofre com o mesmo problema. “A situação é desagradável e desesperadora”, resume.

Segundo ele, existem suspeitas de que a empresa responsável faliu e não deixou qualquer explicação aos funcionários das unidades de saúde. “Já estamos há dois anos com os mesmos problemas e a Prefeitura renovou por mais um ano o contrato, mesmo sabendo que a empresa deve aos funcionários”, reclamou.

De acordo com ele, a greve só deve terminar quando os pagamentos e os benefícios forem acertados e colocados em dia. “A empresa nos abandonou”, justifica.

A vigilante Monica Barrada, de 42 anos, diz que trabalha em diversos postos de saúde da Baixada Santista e vem enfrentando o problema com a mesma empresa. “Estamos sem salário, a empresa nos abandonou aqui e não temos contato com mais ninguém de lá. (...) Nem relógio trabalha de graça, a gente precisa receber”.

A Reportagem tentou contato com a Hedge Segurança, que não atendeu aos telefonemas nem respondeu aos questionamentos enviados até o fechamento desta edição.

POSICIONAMENTO

A Reportagem entrou em contato com a Prefeitura de Santos, que informou, por meio de nota, que está em dia com os pagamentos à empresa que presta o serviço de segurança. Em relação ao FGTS, a Prefeitura diz que se apresenta em dia, por meio de consulta ao site da Caixa Econômica Federal. A Administração Municipal informou, ainda, que já notificou a empresa responsável por atraso com tributos federais, fato que, inclusive, a desabilitou a participar de novos processos licitatórios.

Corte de árvores gera queixas em Cubatão

DA REDAÇÃO

Diversas árvores estão sendo cortadas com motosserras na Avenida Henry Borden, no Jardim 31 de Março, em Cubatão. Há árvores que estavam no local por décadas e cheias de ninhos de passarinhos. A supressão ocorre devido à construção de um viaduto.

O professor e biólogo André Vicente, de 52 anos, afirma não ter visto nenhuma placa ou nota da Prefeitura de Cubatão sobre o assunto. “Já cortaram três ou quatro quadras, mas ainda não sabemos se vai ser a avenida inteira. A partir do momento em que você derruba uma árvore com mais de 10 metros de altura, e várias outras junto, os moradores começam a aparecer e fazer alarde. Como profissional do meio ambiente a gente fica chateado com essa situação”, diz o biólogo.

A administradora Juliana Lopes, de 29 anos, alega que é difícil saber de onde os trabalhadores são. “Tinha um grupo de moradores xingando eles, que não têm culpa de nada. Não são pessoas que acordaram e resolveram cortar todas as árvores da avenida. Mas por que ninguém fala nada? Cadê a autorização?”

SERVIÇO NECESSÁRIO

Sobre as ações na Avenida Henry Borden, a Prefeitura de Cubatão informou que o serviço de remoção é necessário por conta da obra de revitalização urbanística e paisagística do local, com proposta de adequação da mobilidade urbana e melhorias na ciclovia já existente.

O órgão municipal afirmou que a vegetação suprimida é composta por espécies exóticas, ou seja, espécies não nativas. A obra prevê a requalificação da vegetação, com o plantio de espécies nativas e adequadas às características do local.

REFORMULAÇÃO

A reformulação do canteiro central da avenida prevê novo paisagismo com árvores, palmeiras, flores e outras vegetações nativas da Mata Atlântica e adequadas ao meio urbano.

A obra é fruto de um Termo de Responsabilidade de Implantação de Medidas Mitigadoras e/ou Compensatórias (Trimmc) em que três empresas do Polo Industrial assinaram documento se comprometendo a revitalizar a avenida.

CLICK

RAIMUNDO ROSA/PREFEITURA DE SANTOS/DIVULGAÇÃO

VANESSA RODRIGUES

Memória.

Foi celebrado ontem de manhã, em Santos, o Dia da Luta pelo Desarmamento Nuclear. A cerimônia transcorreu na Praça das Gerações, no Parque Municipal Roberto Mário Santini, no José Menino. Participaram representantes da Associação Japonesa de Santos e 50 alunos do Núcleo Educacional da Zona Noroeste, que oferece jornada educacional ampliada no Bairro Castelo. A data lembra o lançamento de bombas nucleares nas cidades de Hiroshima e Nagasaki, no Japão, no fim da Segunda Guerra Mundial, nos dias 6 e 9 de agosto de 1945. Calcula-se em mais de 210 mil o número de mortos nesses ataques.

INÊS 249

Uma tarde para pensar em amamentação

13ª edição da Hora da Mamaço, hoje, pretende conscientizar sobre a importância do ato, tanto para os bebês, quanto para as mães

DANIEL RODRIGUES
DA REDAÇÃO

FERNANDA LUZ - 1º/8/15

A amamentação é muito mais do que um ato de amor: ela é essencial para a saúde dos bebês

Em alusão ao mês dourado, dedicado ao incentivo do aleitamento materno, ocorre hoje a 13ª edição da Hora do Mamaço no Clube Internacional de Regatas, na Ponta da Praia, em Santos, a partir das 14 horas. No evento, as mães terão a oportunidade de conversar e tirar dúvidas sobre a amamentação com médicos e especialistas.

O principal objetivo da Hora do Mamaço é conscientizar sobre a importância da amamentação e a necessidade da doação de leite. A coordenadora do evento, Sandra Abreu, que é enfermeira pós-graduada em amamentação, explica que os bancos de leite humano estão com estoque muito baixo. "Muita vezes não conseguem suprir nem as necessidades dos bebezinhos internados na UTI neonatal dos hospitais que recebem esse leite".

No caso dos bancos de leite santistas, o do Hospital Guilherme Álvaro (HGA) é um que não consegue suprir suas próprias necessidades. "Não tem como eles repassarem para outros bebês que estejam precisando. Faltam doadoras. E muitas mulheres têm excesso leite, chamado hiperlactação". Para ela, as mulheres não doam porque falta incentivo. "Falta informação que o leite dela pode estar salvando bebezinhos que precisam muito desse leite", explica. Cada litro de leite pode amamentar até dez recém-nascidos em UTI por 24 horas.

Com a Hora do Mamaço, a coordenadora do evento conta que espera aumentar o índice de aleitamento materno e diminuir o número de mortalidade infantil e materna. "Hoje, menos de 50% dos bebezinhos são aumentados. Até 2030, a meta é chegar a 75% deles amamentados. Para isso temos que lutar. Por isso a importância do evento, porque juntos conseguiremos atingir essa meta", ressalta.

RECOMENDADO

A amamentação é recomendada até os 2 anos ou mais, sendo de forma exclusiva até os 6 meses do bebê. O Ministério da Saúde explica que até o sexto mês a criança não precisa de chás, sucos nem outros tipos de leite.

Depois desse período, a Pasta orienta que haja a introdução a alimentação complementar saudável juntamente com o leite materno.

IMPORTÂNCIA

Segundo Sandra, o leite materno pode ser considerado a primeira vacina do bebê. Quando o bebê mama no peito da mãe, há uma troca da chamada microbiota. "É uma matéria viva que fica o tempo todo se adaptando as necessidades reais daquele bebezinho", explica. O Ministério da Saúde também elenca outros benefícios da amamentação, alguns até para o futuro, como contribuir ao desenvolvimento do sistema imunológico e proteger contra diarreia, infecções respiratórias, alergias, hipertensão, colesterol alto, diabetes e até obesidade. Amamentar também traz benefícios à saúde da mulher. Entre eles, a recuperação do peso, a redução de risco de hemorragia pós-parto, fortalecimento do vínculo com o bebê, redução na chance de desenvolver diabetes tipo dois, colesterol alto, hipertensão. Também ajuda a reduzir as chances de desenvolver câncer de mama, ovário e endométrio.

O DIA DO MAMAÇO

- **14h:** abertura
- **14h20 às 16h:** roda de conversa com profissionais
- **14h20:** Izilda Pupo, ginecologista – Orientação na gestação.
- **14h35:** Giulia Obadia, pediatra – Primeiros dias da criança.
- **14h50:** Luiza Moreira, fonoaudióloga: Movimentos da língua na deglutição.
- **15h:** Thaís Perico, advogada – Direitos das gestantes e lactantes.
- **15h20:** Letícia: Relatos de uma mãe atípica.
- **15h40:** Gilberto Mello, obstetra e mastologista – Cuidado com as mamas durante a gestação e lactação.
- **15h55:** boas práticas em Recursos Humanos
- **16h15:** roda de dança
- **16h30:** foto oficial
- **17h:** encerramento

PERSPECTIVAS MERAMENTE ILUSTRATIVAS
Perspectiva Ilustrada Living Tipo 1 - Andar Alto
Perspectiva Ilustrada Living Tipo 2 - Andar Alto
DISPONÍVEL PARA TODAS AS UNIDADES
eleven brokers
RODA IMÓVEIS
CRECI J2285 8

LANÇAMENTO

LE VOYAGE
BOQUEIRÃO

3 SUÍTES 148M² E 178M²
LAZER COMPLETO

UMA JORNADA EXCLUSIVA: SEU DESTINO, LE VOYAGE.

DEPÓSITO PRIVATIVO NO ANDAR

VISITE O DECORADO

INFORMAÇÕES
13 99687-1676
13 3327-3538

ACESSE E OBTENHA O SEU PASSAPORTE PARA A SOFISTICAÇÃO
R. Bolivar, 188 - Boqueirão, Santos

Âncora CONSTRUTORA desde 1976

Projeto arquitetônico aprovado pela Prefeitura Municipal de Santos sob o processo nº 045642/2023-15. Registro de Incorporação imobiliária prenotado sob o nº 407622 do 2º Oficial de registro de Imóveis de Santos/SP. Material de pré-lançamento, exclusivo para uso interno. Imagens e informações sujeitas a alterações sem aviso prévio. As unidades somente serão comercializadas após registo do memorial de incorporação. As medidas das plantas podem variar conforme tipo e andar. Perspectiva 3d somente para efeito ilustrativo, que, assim como o modelo decorado contém sugestão de decoração e de integração de ambientes, a cargo do comprador. Móveis, plantas, objetos decorativos não fazem parte do imóvel. Os materiais que comporão este empreendimento constarão do memorial descritivo, convenção de condomínio e futuro compromisso de venda e compra. As áreas de lazer serão entregues equipadas e decoradas conforme memorial descritivo. O paisagismo será entregue conforme futuro projeto específico, diferente das imagens que contém plantas de fase adulta. Construção e incorporação Âncora Incorporadora e Construtora – CRECI J22858 – Alameda Armênio Mendes, nº 66, sala 1401, Aparecida –– Santos – SP. Tel: (13) 3491.2093 - Futuros valores de comissão de corretagem serão pagos pelo COMPRADOR diretamente ao CORRETOR DE IMÓVEIS, sendo que os referidos valores não implicam acréscimo do valor ofertado. Não jogue este impresso em vias públicas.

INÊS 249

FOTOS ALEXSANDER FERRAZ

TRADIÇÃO de olho no FUTURO

Repleto de histórias, o Clube dos Ingleses & Caiçara, em Santos, chega aos 135 anos planejando o tempo que virá

GABRIEL FOMM
DA REDAÇÃO

Em 15 de agosto de 1889, três meses antes da Proclamação da República, era fundada uma das mais tradicionais agremiações da Cidade: o Santos Atlético Clube, mais conhecido por Clube dos Ingleses & Caiçara. Localizado na Rua Santa Catarina, próximo ao Orquidário, no pulmão verde do José Menino, o clube é um símbolo de tradição e vem se sobressaindo por manter um compromisso com a sustentabilidade.

Completando 135 anos na próxima quinta-feira, a agremiação, que conta com mais de 1,5 mil associados, se destaca não apenas pelas diversas modalidades esportivas que oferece, mas também por sua preocupação constante com o meio ambiente.

Desde o início de 2023, o clube implementou um sistema de energia fotovoltaica, com 287 placas solares que abastecem toda a estrutura construída, gerando energia limpa e sustentável. De acordo com o presidente do Clube dos Ingleses & Caiçara, Marcelo Oliveira, o investimento, de cerca de R$ 500 mil, foi aprovado por unanimidade pelos sócios e pelo Conselho Deliberativo, e já resultou em uma economia de 50%.

"O clube hoje tem uma participação efetiva no consumo de energia limpa. A gente (Conselho Deliberativo) tem o foco de torná-lo cada vez mais sustentável, até porque o clube hoje é um dos últimos 'cinturões verdes' de Santos. Toda essa área verde, com o nosso campo de futebol e árvores centenárias. É busca para atingir esse equilíbrio sustentável", comenta o presidente.

A preservação de suas áreas verdes é outra prioridade da agremiação. Dos 25 mil m² que compõem o clube, 19 mil m² são de áreas não edificadas, que recebem atenção especial. "É importantíssimo que o clube mantenha o equilíbrio nessa parte verde que ele tem, com o próprio Orquidário que está ali na lateral e essa manutenção sem edificações. A gente vai procurar manter o clube nesse equilíbrio natural".

ESPORTE

Com um olhar atento aos esportes, o Clube dos Ingleses oferece várias modalidades, incluindo tênis, futsal, futebol society, patinação e judô, entre outras. A agremiação também se destaca na organização de competições internas e externas, trazendo eventos como a Copa do Mundo de Padbol (mistura de futebol e tênis) e a seletiva para o Mundial de Teqball (união de futebol e tênis de mesa).

Além disso, o clube foi palco da preparação da atleta paralímpica Beth Gomes, que brilha nas pistas de atletismo do mundo, em parceria com a Fundação Pró-Esporte de Santos (Fupes). Ela estará nos Jogos Paralímpicos de Paris, entre 28 de agosto e 8 de setembro.

Se o presente está bem fincado no esporte, os planos de Oliveira são reformular o clube para também garantir o futuro nessa área. "Buscamos sempre a modernização, mantendo as características. Temos planos da reforma do nosso deque, que é um ponto importantíssimo, da reforma e da manutenção dos nossos vestiários, que são tradicionalismos, e a criação de novas áreas de esportes".

Também são planejadas duas novas quadras de padbol e uma nova arena de esportes de areia que contemplará beach tennis, futevôlei e vôlei de praia. Os esportes olímpicos são os maiores investimentos do clube. "Essa é a busca para o futuro: novos esportes e a manutenção da parte social".

O lado social do clube também é evidenciado pelo apoio a crianças carentes da comunidade, com vagas gratuitas em diversas modalidades esportivas, oferecidas pelos concessionários.

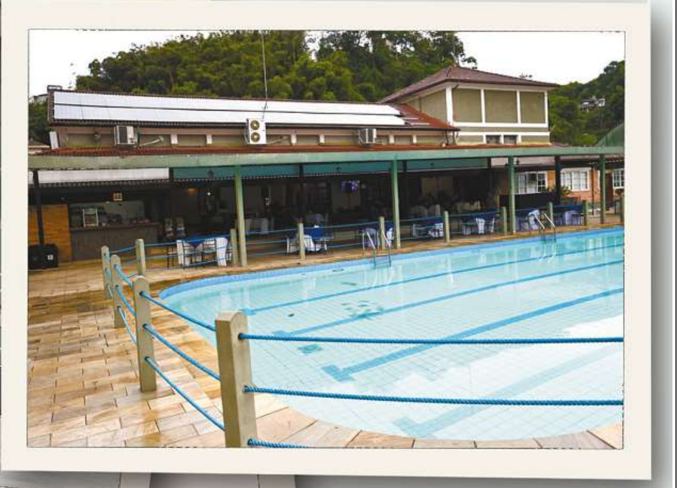

COMEMORAÇÃO

Para celebrar seus 135 anos, o Clube dos Ingleses prepara um evento que une música e esporte. "É uma história muito longa e tenho orgulho em coordenar e tomar conta de um clube com uma tradição tão grande, com 135 anos, e comprometido com a instituição", conclui o presidente Marcelo Oliveira. Destinado exclusivamente aos sócios, o evento acontece hoje. As comemorações incluem shows variados e o Desafio de Tênis das Estrelas, que contará com a participação de atletas renomados, como Lucas Louro e Marcelo Vilani. O evento, que acontecerá das 10 às 18 horas, também receberá ex-jogadores do Santos Futebol Clube, como Clodoaldo e Manoel Maria.

POLÍCIA

Jovem que matou a mãe por herança vai a júri popular

Bruno Vieira está preso preventivamente após três anos foragido

DO G1 SANTOS

Bruno Eustáquio Vieira, de 27 anos, acusado de matar a própria mãe, Márcia Lanzane, deve ir a júri popular, de acordo com o Tribunal de Justiça de São Paulo (TJ-SP). O jovem cometeu o crime na casa em que morava com a mãe em Guarujá por interesse na herança. Ele segue preso preventivamente, após passar três anos foragido.

Márcia foi morta em 21 de dezembro de 2020. Na época do homicídio, a polícia encontrou imagens de monitoramento do imóvel dentro do forno. A gravação mostrava a mãe e o filho em luta corporal. Eles chegaram a cair no chão, e o jovem ficou em cima dela, apertando o pescoço e desferindo socos.

Em entrevista à TV *Tribuna*, a defesa de Bruno informou que o cliente não nega os fatos, nem a briga com a mãe. Segundo o advogado Anderson Real, o jovem negou que a morte tenha ocorrido naquele instante. Ele foi preso em 8 de julho, em Belo Horizonte (MG).

De acordo com Anderson, a briga começou porque Bruno pretendia sair de casa para morar com uma namorada. "Seguir a própria vida. Tinha acabado de se formar em Direito, passado em um vestibular para Medicina e pretendi ali, com 25 anos, seguir a vida".

REPRODUÇÃO

Bruno e Márcia: defesa postula que morte não teria sido por agressões

Anderson afirmou que o laudo do Instituto Médico Legal (IML) constatou uma fratura no osso hioide que, de acordo com ele, é frágil na garganta. "Qualquer aperto, qualquer força realmente causa a sua fratura, mas isso não quer dizer que ela morreu em decorrência da esganadura".

TIA COMEMOROU A PRISÃO

"O presente que você me deu no dia do meu aniversário, estou te devolvendo hoje como presente adiantado", publicou nas redes sociais uma das irmãs de Márcia, Mariusa, que fazia aniversário no dia da morte da irmã.

"Sua hora chegou desgraçado. Falei que íamos te pegar. Pessoal, conseguimos prender o Bruno em Belo Horizonte. Valeu cada quilômetro rodado. Justiça por Márcia Lanzane", disse Mariusa nas redes sociais.

Alunos andam armados e vendem drogas na escola

DA REDAÇÃO

Uma funcionária da Escola Estadual Dagoberto Nogueira da Fonseca, no Bairro Suarão, em Itanhaém, alega ter flagrado alunos com armas de fogo e vendendo drogas dentro da unidade de ensino. Segundo ela, o local tem histórico de violência e ameaças por parte dos estudantes.

A funcionária, que preferiu não se identificar, representou a instituição ao registrar um boletim de ocorrência (BO) no DP de Itanhaém, onde o caso segue sendo investigado. A decisão ocorreu após outro servidor conseguir uma foto em que dois alunos empunham uma arma dentro do banheiro.

"Estamos vulneráveis e expostos a riscos de integridade física e emocional por falta de segurança pública. Eles portam armas de fogo e vendem entorpecentes dentro da escola. Os boletins de ocorrência não têm retorno, nós só pedimos por providências e mais segurança", afirmou a funcionária.

REPRODUÇÃO

Funcionária teria flagrado a situação, que virou caso de polícia, com registro de boletim de ocorrência

PROVIDÊNCIAS

A direção da escola foi comunicada do vídeo e informou que está tomando providências no âmbito administrativo. Entretanto, outra funcionária afirma que a diretoria já perdeu o controle da situação há muito tempo. "Isso vem acontecendo desde 2022, piorou em 2023 e agora continua. Fumam dentro da escola e até em cima do telhado. Enquanto estavam arrancando a calça um do outro e se recusando a fazer as atividades, estávamos tentando fazer o melhor, mas já passou do limite".

Uma outra pessoa, atualmente afastada, afirma que, depois da pandemia, ficou impossível lecionar no local. "Eles (alunos) voltaram agressivos, sempre brigando e com uma falta de respeito sem limites. Eu estava com suspeita de leucemia na época".

O QUE FOI FEITO

Em nota, a Secretaria Estadual da Educação (Seduc) afirma que, assim que tomou conhecimento da imagem de um aluno "com um simulacro" (imitação de arma de fogo), a equipe gestora convocou os responsáveis pelo estudante para orientações a respeito da conduta inapropriada e registrou um boletim de ocorrência.

Informou, ainda, que enviará um supervisor de ensino à unidade para averiguar as denúncias e que seguirá trabalhando a cultura de paz, o respeito ao próximo e bons hábitos por projetos, palestras e ações do Programa de Melhoria da Convivência e Proteção Escolar (Conviva-SP).

Homem quebra caixas eletrônicos

DA REDAÇÃO

Um homem de 27 anos foi detido na noite de quarta-feira após vandalizar, utilizando um capacete, as dependências de uma agência bancária do Bradesco localizada na Avenida Deputado Ulysses Guimarães, no Jardim Rio Branco, na Área Continental de São Vicente.

Imagens mostram o homem arremessando um capacete de motocicleta contra os vidros da agência, que operava normalmente. No momento do ataque, há outras pessoas utilizando os caixas eletrônicos.

Segundo a Secretaria Estadual da Segurança Pública (SSP), policiais militares foram acionados e, no local, identificaram que o suspeito havia danificado dois caixas eletrônicos. Ele foi localizado e confessou o ato.

A perícia foi acionada e o homem levado à delegacia, onde prestou depoimento e foi liberado. Ainda conforme a SSP, o caso foi registrado como dano na Delegacia de São Vicente.

À Reportagem, o Bradesco informou, em nota, que a agência está operando normalmente, e que "todas as medidas necessárias foram adotadas para garantir a segurança e funcionamento dos serviços prestados".

REPRODUÇÃO

DEPÓSITOS
SAQUES
Pagamentos
Empréstimos
Investimentos
Outros Serviços
SAQUES
DEPÓSITOS
SAQU
DEPÓSITO IMEDIATO
PORTAB
Faça nesta agência,
utilize o nosso app.

Homem usou capacete para danificar dois caixas em São Vicente

Tiroteio deixa um morto em Guarujá

DA REDAÇÃO

Um homem de 50 anos morreu em tiroteio com policiais militares (PMs) do Comando de Operações Especiais (COE) no Morro da Vila Baiana, comunidade de Guarujá. A morte ocorreu quinta-feira, pela Operação Verão Permanente.

O tiroteio foi por volta das 23 horas, quando policiais militares estavam em incursão pela comunidade para combater o crime organizado. Ao atingir o topo do morro, os agentes viram um suspeito correndo em sua direção.

Com uma mochila nas costas e uma arma na mão, o homem se aproximou da equipe e, segundo os policiais, quando eles deram voz de prisão, o suspeito começou a atirar contra os PMs. Os disparos não atingiram a população, nem os agentes.

Em seguida, os PMs deram tiros de fuzil contra o homem. Atingido, foi socorrido pelo Serviço de Atendimento Móvel de Urgência (Samu) e acionado pelos policiais, Os socorristas constataram que o homem estava com ferimentos de arma de fogo na região do tórax e do abdômen, e teve uma parada cardiorrespiratória. Por isso, a equipe realizou manobras de reanimação cardiopulmonar e o levou ao Hospital Santo Amaro (HSA), onde já chegou morto, segundo o hospital.

REPRODUÇÃO

ESPECIAIS
"COM O SACRIFÍCIO DA PRÓPRIA VIDA"

Morte ocorreu durante Operação Verão Permanente, em Guarujá

NA MOCHILA

Durante uma verificação na mochila que o suspeito carregava, os policiais encontraram 2,29 kg de maconha e 1,4 kg de cocaína. As drogas e a arma utilizada pelo homem foram apreendidas. Não houve perícia no local.

FALE COM A GENTE!
]**Editor** Maurício Martins
E-mail portoemar@grupo-tribuna.com
Telefone 2102-7272

Rio Grande tem quinta maior movimentação
O Porto do Rio Grande (RS) foi o quinto maior em movimentação do País no primeiro semestre deste ano, com 12,4 milhões de toneladas, disse a Agência Nacional de Transportes Aquaviários.

TCU pede retomada de licitação para terminal de contêineres

Em 1º de agosto, a Autoridade Portuária de Santos disse que STS10, no cais do Saboó, não sairia antes de 2028

DA REDAÇÃO E DO ESTADÃO CONTEÚDO

O Tribunal de Contas da União (TCU) determinou que o Ministério de Portos e Aeroportos (MPor) e a Autoridade Portuária de Santos (APS) retomem em até 30 dias a licitação do terminal STS10, no cais do Saboó, no Porto de Santos. A solicitação ocorreu após a área técnica do TCU fazer uma auditoria sobre a paralisação do processo, há quase dois anos.

No último dia 1º de agosto, o presidente da APS, Anderson Pomini, disse em entrevista que o STS10 não seria viabilizado antes da construção de dois viadutos na Alemoa, com conclusão prevista para 2028. Isso porque o atual viário não suportaria, segundo ele, o aumento do fluxo de caminhões gerado por um novo megaterminal.

VANESSA RODRIGUES

LIEBHERR
3
600
MAERSK
Hapag
CMA CGM
ONE
ONE

Área do terminal STS10, no cais do Saboó, próxima ao Parque Valongo, é alvo de disputa entre grandes empresas de contêineres do Porto

O despacho do Tribunal ao MPor determina a imediata retomada da licitação do STS10, em caso de não haver demonstração objetiva, definitiva e fundamentada que comprove a vantagem da adoção de solução diversa. O terminal, diz o TCU, visa solucionar o problema de falta de capacidade para contêineres no Porto.

O relatório do TCU também pede o encerramento do contrato com o terminal multipropósito Ecoporto, que funciona em parte do STS10. O arrendamento venceu em 2023 e já foi prorrogado por três vezes, com último prazo até dezembro deste ano.

PRESSÕES

A retomada da licitação do STS10 ganhou apoio de entidades ligadas a donos de cargas que utilizam o porto santista para, principalmente, exportações. Ações urgentes são pedidas pela Federação das Indústrias do Estado de São Paulo (Fiesp), além do Centro Nacional de Navegação Transatlântica (Centronave), de armadores de contêineres, e do Conselho dos Exportadores de Café do Brasil (Cecafé).

Ofícios foram encaminhados pela entidade da indústria paulista aos ministros da Casa Civil e do MPor explicando os gargalos existentes no cais santista e pedindo soluções, como a do novo terminal.

No documento, assinado por Josué Gomes da Silva, presidente da Fiesp, a entidade destaca que a utilização da capacidade para movimentar contêineres em Santos já atinge 93%, patamar considerado preocupante e que requer ações para saná-lo ou minimizá-lo no curto e médio prazo. Ressalta que esse porcentual está substancialmente acima dos 70% recomendados pela Organização para a Cooperação e Desenvolvimento Econômico (OCDE) para assegurar eficiência operacional nas operações portuárias.

A proposta do STS10 é a única existente hoje para se erguer um novo terminal de contêiner em Santos. O último projeto instalado é de 2013. A licitação está paralisada desde 2022 e a retomada é de responsabilidade da APS, que recebeu essa autonomia este ano.

Segundo aponta a Fiesp, o STS10 tem capacidade projetada de 2,3 milhões de TEU (unidade de medida de um contêiner padrão de 20 pés) ao ano e traria o Porto de volta para a zona de eficiência operacional na movimentação desse tipo de carga. “Por isso, é preciso acelerar o processo de concessão desse terminal”, ressalta. E acrescenta: o porto santista dispõe de capacidade para movimentar 5,3 milhões de TEU ao ano, mas já atingiu 5 milhões no ano passado.

A entidade pede no documento que deve ser preservada a área originalmente prevista para o terminal, no Saboó, de forma a aproveitar ganhos de escala com um terminal de grande porte como o STS10. Há possibilidade de transferi-lo para o final do canal, na Vila dos Criadores, local com vários problemas - desde ambientais a fundiários - e dividir a área do Saboó entre o Ecoporto, um novo terminal de cruzeiros e a ampliação da BTP.

NADA DISSO

A APS afirma que o Porto de Santos não esgotou a capacidade de movimentação de contêineres, estimada em 5,9 milhões. A administração portuária estima, ainda, que a capacidade aumente para 6,1 milhões até o final deste ano.

O presidente da APS, Anderson Pomini, afirma que não haverá colapso porque estão sendo feitos investimentos para ampliar a capacidade. Ele cita que há uma disputa de grandes armadores e uma narrativa que não se sustenta.

DIVERGÊNCIAS

Os terminais de contêineres no Porto de Santos divergem sobre a urgência da instalação do terminal STS10. A BTP, que tem Maersk e MSC como acionistas, entende que “é fundamental e urgente” ampliar a “capacidade para operação de contêineres” em Santos. Já para a Santos Brasil, no curto prazo, a capacidade do Porto “está equacionada”, pois a empresa antecipou os investimentos e ampliará a capacidade do Tecon Santos, dos atuais 2,4 milhões de contêineres para 3 milhões em 2026.

APS critica Corte de Contas e minimiza importância de relatório

A Reportagem apurou que a Autoridade Portuária de Santos (APS) recebeu a solicitação do Tribunal de Contas da União (TCU) no início de agosto, mas não considerou retomar o processo de licitação no prazo determinado. Num documento de 20 páginas à Corte de Contas, com ilustrações, a APS teceu vários argumentos sobre a complexidade em adotar todas as medidas requeridas no relatório relativas ao Porto de Santos, entre elas a retomada do STS10 no prazo estipulado.

A APS faz uma crítica ao Tribunal, alegando que, desde 2022, o projeto do terminal foi preterido, considerando a desestatização do Porto, e que “não gerou, desde então, maiores questionamentos ou interrogações por parte do Tribunal, como ora verificado”.

REPRODUÇÃO

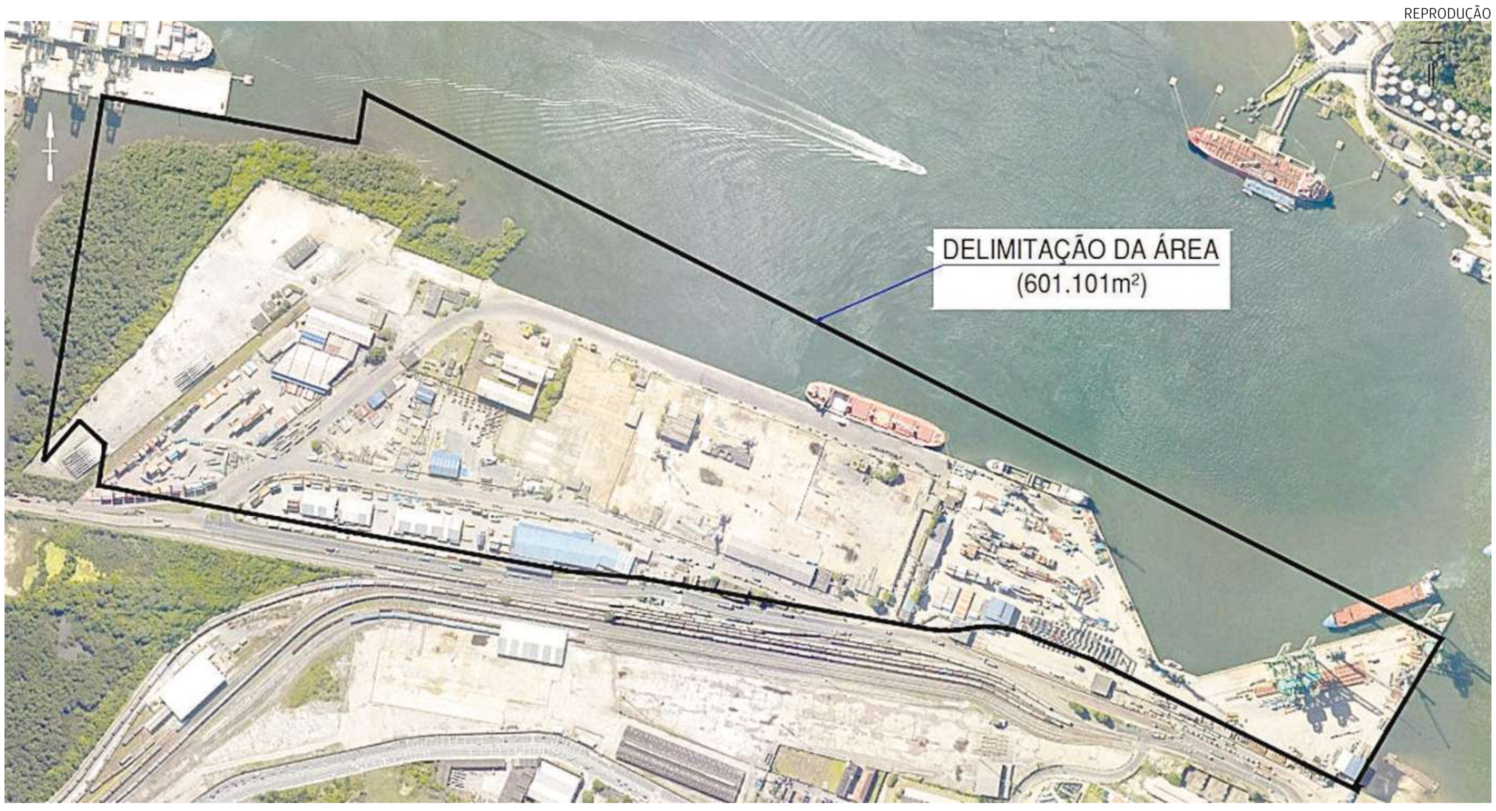

Com mais de 600 mil metros quadrados, espaço já foi ocupado por diversas empresas e deve abrigar o novo terminal de cruzeiros do Concais

A privatização da administração do Porto de Santos foi descartada pelo Governo Federal a partir de 2023, com a posse do presidente Luiz Inácio Lula da Silva (PT) e, com isso, abandonado o projeto de construção do novo terminal de contêineres em Santos. A resposta da APS contesta as conclusões do relatório do TCU, ao afirmar que “diversos documentos e informações importantes foram ignorados, ou teriam passado despercebidos pela análise da equipe técnica do Tribunal”.

Procurada, a APS respondeu em nota, por meio da assessoria de imprensa, minimizando a importância do relatório do TCU, dizendo que houve apenas um parecer do setor técnico do órgão, com recomendações ao MPor e fazendo sugestões. Que após consultar a APS, o Ministério acatou suas explicações e informou ao Tribunal que o Porto “opera normalmente, com eficiência, e consegue atender a demanda”. E que com projetos de expansão e outros investimentos públicos e privados em curso poderá garantir atendimento da demanda de cargas, inclusive contêineres, até depois de 2030.

Procurado, o TCU informou, via assessoria de imprensa, que não faria comentários adicionais sobre o processo, pois não há decisão do Tribunal ou documentos públicos no momento. O assunto está na relatoria do ministro Jhonatan de Jesus.

INÊS 249

FALE COM A GENTE!
Editor Marcelo Santos
E-mail economia@atribuna.com.br
Telefone 2102-7274

Bitcoin registra recuperação moderada

Estimulado por alívio nos EUA, o bitcoin, assim como outras criptomoedas, se recuperou parcialmente após a liquidação no início da semana. Mas o bitcoin recuou ontem à noite, ficando ainda acima da marca de US$ 60 mil (atingiu US$ 60,8 mil ou R$ 338 mil).

ECONOMIA

Programa Minha Casa terá reforço de R$ 22 bilhões

Ministério também reajustou limites da renda das famílias

DE SÃO PAULO

O Conselho Curador do Fundo de Garantia do Tempo de Serviço (FGTS) destinou mais R$ 22 bilhões ao programa Minha Casa, Minha Vida (MCMV). A suplementação orçamentária foi aprovada por unanimidade em reunião extraordinária realizada ontem. Com o recurso adicional, a verba destinada para habitação chegará a R$ 127,6 bilhões neste ano.

O colegiado atendeu a pedido do Ministério das Cidades para a mudança no orçamento, tendo em vista o crescimento acelerado nos lançamentos de projetos imobiliários enquadrados no MCVM. A suplementação era também um pleito das construtoras para garantir acesso ao crédito e evitar gargalos na abertura de novos empreendimentos.

Em um evento com empresários, em junho, o ministro das Cidades, Jader Filho, prometeu que não faltariam recursos para financiar a construção de imóveis no País e avisou que iria encaminhar uma proposta de aumento do orçamento do FGTS para o setor. Na ocasião, ele estimou ampliação de R$ 20 bilhões a R$ 25 bilhões.

"Esses recursos vão permitir que a gente continue contratando as unidades habitacionais financiadas do Minha Casa, Minha Vida a todo vapor", afirmou o ministro, ontem, em nota. "No ano passado, batemos o recorde, com 491 mil unidades habitacionais financiadas do Minha Casa, Minha Vida. Este ano, queremos muito mais, e esses recursos vão ajudar a alcançar a meta".

"Embora amplamente esperada, a alocação de mais recursos deve ser positiva para o setor de construção de baixa renda. O orçamento extra aprovado provavelmente removerá o risco de falta de recursos para este ano", apontaram os analistas Bruno Mendonça e Pedro Lobato, em relatório do Bradesco BBI. (Estadão Conteúdo)

RENDA EXIGIDA

O Ministério das Cidades atualizou os limites de renda para as famílias atendidas em cada faixa do programa Minha Casa, Minha Vida (MCMV). Na modalidade urbana, o limite de renda bruta familiar mensal da Faixa 1 passou de R$ 2.640 para R$ 2.850. Na Faixa 2, mudou de R$ 4.400 para R$ 4.700 mensais. Já na Faixa 3, seguiu em R$ 8 mil. Na modalidade rural, com valores fixados ao ano, a Faixa 1 passou de R$ 31.680 para R$ 40.000. Na Faixa 2, foi de R$ 52.800 para R$ 66.600 anuais. Já na Faixa 3, continuou em R$ 96 mil. Os novos valores já estão em vigor.

RICARDOSTUCKERT/PR - 21/6/24

Conjunto em Fortaleza (CE): renda da Faixa 3 subiu para R$ 2.850

Bolsa volta a ficar acima de 130 mil pontos

DE SÃO PAULO

O Ibovespa superou a performance de Wall Street e recuperou ontem a marca psicológica dos 130 mil pontos, que não era vista desde o final de fevereiro. Na semana, o índice acumulou ganho de 3,78%.

O índice subiu 1,52%, aos 130.614,59 pontos, maior nível desde 27 de fevereiro. O Ibovespa ganhou 3,78% na semana e de 2,32% no mês, mas ainda recua 2,66% no ano.

A alta foi puxada pelas ações do setor financeiro. Nem mesmo o recuo da Petrobras ou a inflação acima do esperado foram suficientes para conter o fluxo para a Bolsa brasileira.

O dólar recuou ontem 1,06%, a R$ 5,5152 - menor valor desde o dia 17. Foi o quarto pregão consecutivo de baixa, com perda de 3,4% na semana.

Segundo analistas, a reação do mercado reflete a aposta de que os juros americanos cairão em setembro e que os EUA, por enquanto, não tendem a entrar em recessão. (EC)

ÉPICO. EMOCIONANTE. IMPERDÍVEL.
O TORNEIO MAIS ESPERADO DO ANO VAI COMEÇAR.
65
TORNEIO
A TRIBUNA
DE TÊNIS
INSCRIÇÕES ABERTAS
Até 14 de agosto
Saiba mais em: atribuna.com.br/tenis
PATROCÍNIO
SILAMAR CONSTRUTORA
APOIO
REI DO CAFÉ
RICCI CONSULTORIA IMOBILIÁRIA
ORGANIZAÇÃO
TÊNIS CLUBE DE SANTOS
COLABORAÇÃO
Santos Atlético Clube
santos tennis academy
BOLA OFICIAL
INNI
REALIZAÇÃO
GRUPOTRIBUNA

INÊS 249

Onde investir

Marcelo Santos Editor de Economia
marcelo.santos@grupo-tribuna.com

Boas para crises e sustos

A vantagem dos investimentos conservadores é não tomar sustos. A renda variável é mais vantajosa para a rentabilidade, porém, sofre mais nas recessões ou eclosão de guerras, epidemias e queda de governos. Mas há produtos dessa linha que funcionam bem nas incertezas ou com alguma estabilidade, não tanto como poupança, títulos públicos e CDBs.

Ouro e dólar, apesar de serem voláteis (sobem ou descem muito), costumam atrair investidores nas incertezas causadas pelas guerras e inflações. O metal é famoso para preservar valor. Alguns investidores chegam ao extremo de não confiar em fundos e contratos de ouro, porque acham que se o mundo colapsar não conseguirão resgatá-los. O jeito é comprar as barrinhas, mas fica o custo de guardá-las em um lugar seguro contra roubos.

O dólar, que há anos teve sua morte decretada por visionários e fãs de criptomoedas, ainda é de longe a moeda mais segura, ainda que tenha sofrido com a inflação ultimamente. Mas é bem procurado em países instáveis ou com divisas fracas. Em geral, é uma boa estratégia investir em dólar quando se tem dívida ou despesas nessa moeda – Se a cotação disparar, o gasto extra vai ser compensado pelo ganho no investimento.

As ações sofrem muito nas crises, mas alguns segmentos delas são mais resilientes. É o caso de companhias de energia ou de serviços públicos, chamadas de utilities, cujas contas os consumidores evitam dar calote pela dor de cabeça de ficar sem luz, água ou gás. Essas empresas também têm contratos com governos e reajustes com regras bem claras. Além disso, é comum pagarem bons dividendos. As seguradoras, quando não há uma onda de sinistros inesperada, tendem a ganhar com períodos de juros altos, pois suas reservas vão valorizar mais. Os bancos de maior porte são outro nicho que suporta adversidades, apesar de ficar de olho na tendência de calotes.

Investir apenas em resilientes pode dar ganho mais tímido, lembrando que até empresas resistentes têm suas crises ou podem não se adaptar a mudanças tecnológicas. O jeito é diversificar, pois a perda de um lado será compensada com o ganho de outro. Por exemplo, varejistas se dão bem quando os juros caem (crédito barato estimula o consumo), enquanto mineração valoriza se as cotações dos minerais subirem.

NA COLUNA DA SEMANA PASSADA, O BALANÇO DOS MELHORES RENDIMENTOS SE REFERIU AO ACUMULADO DE JANEIRO A JULHO E NÃO AO PRIMEIRO SEMESTRE.

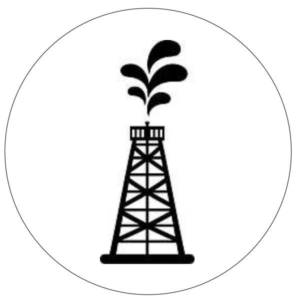

Mais recomendadas para o mês

Petrobras, com 12 votos, Itaú, com 11, e Vale, nove, lideram as preferências dos analistas de 21 carteiras de corretoras e casas de research para investir neste mês, conforme o site ADVFN. São papéis considerados de maior potencial de valorização – Vale e Petrobras são exportadoras e tendem a ganhar com dólar em nível elevado (Petrobras gasta mais na importações, mas é uma grande exportadora). Também se destacaram Vibra (ex-BR), com sete, JBS, seis, e PetroRio, Klabin, Eletrobras e Cosan, com cinco.

Melhores para gerar renda

Bancos, petrolíferas, seguradoras e setor de energia costumam pagar bons dividendos. Confira então a lista das mais sugeridas do mês para essa renda, segundo o ADVFN. As líderes são BB Seguridade (8 votos), Vivo e BB (7), Vale e Petrobras (6), e Tim, Gerdau, Eletrobras, CPFL, Cemig e Bradespar (3). Para fundos imobiliários, os mais cotados são BTLG (logística), com 7, TRXF (tijolo) e RBRR (papel) com 4, e PLCR (papel), KNIP (papel), HGRE (tijolo), HGLG (logística) , CLIN (papel), BRCO (logística), com 3.

Tesouro Direto menos atraente?

Bastou ficar claro que os juros americanos devem cair em setembro, e o Tesouro Direto passou a recuar mais forte. Nesta semana, o Prefixado, que pagava há uns 15 dias mais de 12%, foi para 11,7%-12%. Já o Tesouro IPCA, antes acima de 6,5% ao ano (mais inflação), foi para 6%-6,1%. Dá para vender os títulos antes do vencimento, mas quem segurar até o fim terá a taxa prometida. Para analistas, são taxas ainda atraentes.

OBS.: A COLUNA NÃO FAZ SUGESTÃO DE INVESTIMENTO, E OS RANKINGS DAS NOTAS ACIMA SÃO APENAS PARA SUA ANÁLISE. FAÇA ESCOLHAS CONFORME SEU PERFIL.

Com IPCA de 0,38% em julho, inflação bate no teto da meta

Gasolina, passagens aéreas e energia elétrica residencial lideraram alta no mês passado

DO RIO E SÃO PAULO

Os reajustes nos preços da gasolina, passagens aéreas e energia elétrica pressionaram a inflação oficial no País em julho. O Índice Nacional de Preços ao Consumidor Amplo (IPCA) acelerou de uma alta de 0,21%, em junho, para um avanço de 0,38% no mês passado, segundo o Instituto Brasileiro de Geografia e Estatística (IBGE).

Como consequência, a taxa acumulada em 12 meses acelerou pelo terceiro mês consecutivo, passando de 4,23%, em junho, para 4,50% em julho, alcançando, assim, o teto de tolerância da meta de inflação do Banco Central em 2024 - o centro da meta é de 3%.

Questionado, o ministro da Fazenda, Fernando Haddad, pediu "cautela" na avaliação dos dados da inflação no mês.

Os números devem pressionar o BC em dezembro, já que houve "piora significativa na qualidade" do cenário inflacionário, segundo o economista-chefe da corretora Nova Futura, Nicolas Borsoi.

"Devemos ver uma continuidade desse momento negativo ao longo do segundo semestre de 2024. Cenário ruim para o Copom, vai ser pressionado no fim desse ano, não sei se o suficiente para subir juros, mas vai suar frio".

Embora o IPCA de julho tenha ficado ligeiramente acima do consenso do mercado, a abertura dos números ficaram em linha com o esperado, conforme a economista-chefe da gestora Galápagos Capital, Tatiana Pinheiro.

PRESSÃO

Embora a inflação tenha acelerado em julho, os aumentos foram menos espalhados, concentrados em itens com peso importante no consumo das famílias, de acordo com o gerente do Sistema Nacional de Índices de Preços do IBGE, André Almeida.

Ele destaca a gasolina, que subiu 3,15%, item de maior impacto no mês, passagens aéreas (19,39%) e energia elétrica residencial (1,93%). (Estadão Conteúdo)

SINDICATO DOS TRABALHADORES EM TRANSPORTES RODOVIÁRIOS DE SANTOS E REGIÃO
EDITAL DE CONVOCAÇÃO
ASSEMBLEIA GERAL EXTRAORDINÁRIA

O **SINDICATO DOS TRABALHADORES RODOVIÁRIOS EM EMPRESAS DE TRANSPORTES DE PASSAGEIROS MUNICIPAIS E INTERMUNICIPAIS; TURISMO E FRETAMENTO; CARGAS SECAS E LÍQUIDAS EM GERAL; COMÉRCIO E TRABALHADORES EM EMPRESAS SEM REPRESENTAÇÃO DE SANTOS, BAIXADA SANTISTA E LITORAL**, situado na Avenida Conselheiro Nébias, nº 262, Santos/SP, por seu presidente, convoca todos os trabalhadores da empresa **AÇÃO TRANSPORTES E TURISMO LTDA.**, lotados em nossa base territorial, para reunirem-se em Assembleia Geral Extraordinária no próximo dia **14/08/2024** (quarta-feira), na **sede do sindicato**, às **15h** em primeira convocação e, caso não haja número legal de trabalhadores, ficam desde já convocados para segunda chamada que terá lugar às **15h30** com qualquer número de trabalhadores presentes, a fim de deliberarem sobre o seguinte:

ORDEM DO DIA

1. Deliberação sobre a possibilidade de **GREVE** a partir do dia **14 de agosto de 2024**, devido à falta de resposta da empresa **AÇÃO TRANSPORTES E TURISMO LTDA.** aos pedidos de negociação coletiva para renovação do Acordo Coletivo;
2. Outros assuntos de interesse da categoria.

Considerando que a empresa não respondeu assertivamente aos pedidos de negociação coletiva efetuados pelo Sindicato dos Rodoviários, e que tais negociações são fundamentais para estabelecer condições de trabalho justas e equitativas para nossa categoria, torna-se imperativo que os motoristas associados se reúnam para tomar decisões importantes sobre o futuro de nossas relações trabalhistas. A participação de todos é essencial para que possamos deliberar de maneira democrática e representativa sobre a possibilidade de uma greve a partir do dia **14 de agosto de 2024**. Pedimos a todos que compareçam à Assembleia Geral Extraordinária e participem ativamente das discussões e votações. Vamos unir nossos esforços em busca de condições de trabalho justas e dignas. Contamos com a presença de todos os motoristas e empregados da empresa e solicitamos que compartilhem esta convocação com seus colegas de trabalho.

Santos, 10 de agosto de 2024

VALDIR DE SOUZA PESTANA
Diretor Presidente

Mobly compra Tok&Stok e cria gigante de móveis

DE SÃO PAULO

A Mobly fechou acordo para ser a controladora da Tok&Stok, criando assim um gigante no mercado de móveis e decoração, com receita anual estimada de R$ 1,6 bilhão. A Mobly afirma que a operação fortalecerá sua presença no mercado por meio da diversificação e complementaridade de produtos e serviços.

O negócio não previu qualquer pagamento, mas troca de ações. A Mobly comprou 60% do capital da Tok&Stok que estavam nas mãos da SPX Capital (originalmente comprados pela Carlyle, que pagou quase R$ 700 milhões pela companhia). A SPX será detentora de 12% da nova Mobly.

A Tok&Stok, que já chegou a valer R$ 1,1 bilhão, foi avaliada no negócio por 10% desse valor - R$ 112 milhões. Hoje, carrega um endividamento de R$ 450 milhões com Banco do Brasil, Itaú e Santander, tem dificuldade em importar, comprar produtos no País e investir.

Já a Mobly, sem dívidas, após ter feito um IPO (oferta inicial de ações, na sigla em inglês) bem-sucedido há três anos, com um caixa de R$ 185 milhões, assumirá os débitos da Tok& Stok.

"Hoje, com as duas empresas juntas, a gente vira o maior varejista de móveis do Brasil e da América Latina", diz um dos fundadores da Mobly, Marcelo Marques.

CASAL DUBRULE

A Tok&Stok, fundada em 1978 pelo casal francês Régis e Ghislaine Dubrule, então recém-chegados ao Brasil, se tornou referência em móveis e decoração. Em seu auge, chegou a ter mais de 60 lojas. Mas nos últimos anos vem atravessando um momento financeiro delicado.

Pelo negócio fechado, a família Dubrule, fundadora da Tok&Stok, pode se tornar acionista da nova Mobly ou entrar no bloco de credores da recuperação judicial. Ela comprou a parte da dívida do Itaú e chegou a assumir a gestão da Tok&Stok recentemente, sem conseguir entregar os resultados esperados pelo SPX. (EC)

INDICADORES

INVESTIMENTOS

Poupança rend. mês: 0,5752 (dia 10), 0,5711% (11), 0,5673% (12), 0,5673 % (13), 0,5711 (14), 0,5748 (15) e 0,5748 (16). Quando a Selic supera 8,5%, a poup. nova e antiga têm mesmo retorno de 6,17% ao ano + TR.

Ibovespa: 130.614,59 (+1,52%)
R$ var. Alta: Vivara 26,47/7,38%, Lj Renner 15,45/6,55%, B3 12,02/5,90%, 3R Petrol 29,48/5,74%. Baixa: Alpargatas 8,35/-4,35%, Yduqs 10,33/-3,46%, Assaí 10,27/-1,72%

Taxa CDI: 10,40% ano. **CDB pré 30 dias:** 10,42%. **Taxa Selic julho:** 0,91%. **Fonte:** Estadão Conteúdo, Receita

IR NA FONTE

Renda líquida (R$)	Alíquota (%)	Parcela a deduzir (R$)
Até 2.259,20	–	isento
De 2.259,21 a 2.826,65	7,50	169,44
De 2.826,66 a 3.751,05	15,00	381,44
De 3.751,06 a 4.664,68	22,50	662,77
Acima de 4.664,68	27,50	896,00

Deduções:
1) R$ 189,59 por dependente
2) Pensão alimentícia por acordo judicial ou escritura pública
3) Contribuição à Previdência Social
4) Desconto simplificado de R$ 564,80 sobre a base de cálculo

Fontes: Diário Oficial da União

INFLAÇÃO

Índices (%)	Dez/23	Jan/24	Fev/24	Mar/24	Abr/24	Mai/24	Jun/24	Jul/24	12 meses
IPCA/IBGE	0,56	0,42	0,83	0,16	0,38	0,46	0,21	0,38	4,50
IGP-DI/FGV	0,64	-0,27	-0,41	-0,30	0,72	0,87	0,50	0,83	4,16
INPC/IBGE	0,55	0,57	0,81	0,19	0,37	0,46	0,25	0,26	4,06
INCC-DI/FGV	0,31	0,27	0,13	0,28	0,52	0,86	0,71	0,72	4,67
IGP-M/FGV	0,74	0,07	-0,52	-0,47	0,31	0,89	0,81	0,61	3,82
IPC/Fipe	0,38	0,46	0,46	0,26	0,33	0,09	0,26	0,06	3,17

Fonte: Estadão Conteúdo

ALUGUEL

Agosto/2023 a julho/2024

Índices	Fator de reajuste
IGP-M (FGV)	1,0382
IPCA (IBGE)	1,0450
INPC (IBGE)	1,0406
IPC (Fipe)	1,0317

MOEDAS

9/8	Compra R$	Venda R$
Dólar comercial (-1,06%)	5,5147	5,5152
Dólar turismo (-1,2%)	5,6700	5,7500
Euro/BC (-1%)	6,0200	6,0240

Bitcoin: R$ 337.306 (-3,21%) às 20:15

Fontes: Estadão Conteúdo

INSS

Contribuições (segurados empregado, doméstico e avulso) *

Faixa	De (R$)	Até (R$)	Alíquota	Parcela a deduzir
1	Salário mínimo	1.412,00	7,5%	-
2	1.412,01	2.666,68	9%	21,18
3	2.666,69	4.000,03	12%	101,18
4	4.000,04	7.786,02	14%	181,18

(*) Para pagamento de remuneração a partir de 1º de janeiro de 2024.

Contribuições de autônomo, facultativo e empregador

Salário de contribuição (R$)	Alíquota INSS	Valor da contribuição (R$)
1.412,00	5%	70,60
1.412,00	11%	155,32
De 1.412,00 a 7.786,02	20%	De 282,40 a 1.557,20

Individual paga 11% e 20% e facultativo, 5%, 11% e 20%.

O percentual de multa a ser aplicado fica limitado a 20%, mais taxa Selic.

INÊS 249

FALE COM A GENTE!
Editor Marcelo Santos
E-mail brasil@atribuna.com.br
Telefone 2102-7274

BRASIL

FOTOS REPRODUÇÃO/REDES SOCIAIS

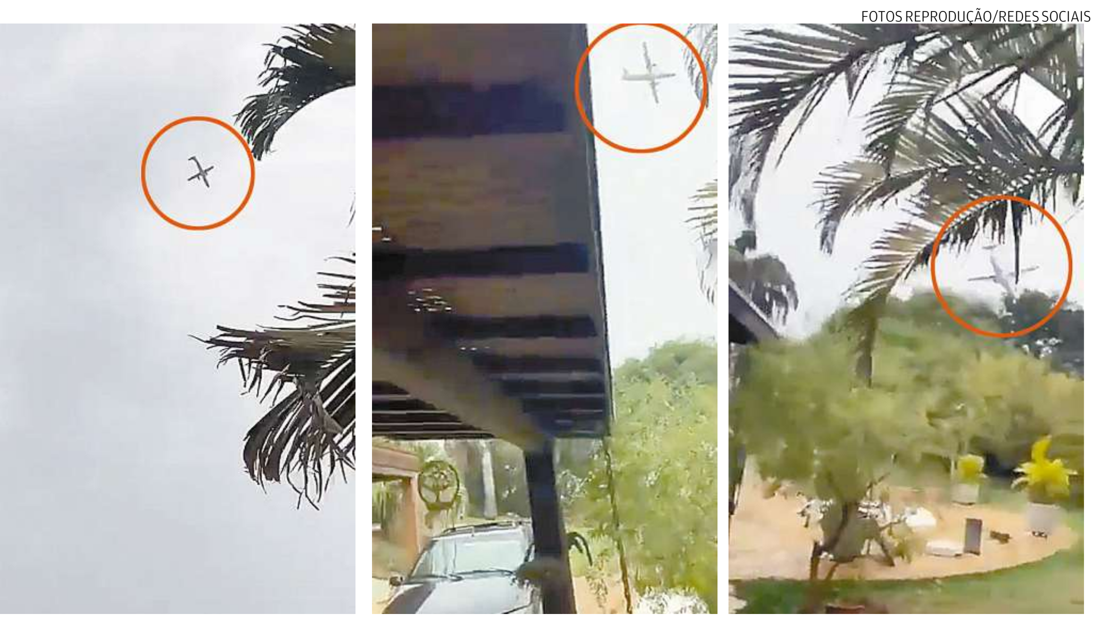

Avião que saiu de Cascavel (PR) despencou em giro vertical por um minuto, até atingir quintal de casa

Avião cai em parafuso e mata 61 em Vinhedo

Acidente com ART da Voepass é maior registrado no País desde 2007

DO RIO, BRASÍLIA E SÃO PAULO

Destroços no Condomínio Recanto Florido: moradora não foi atingida

O ART 72-500, da Voepass Linhas Aéreas, partiu ontem às 11h58 em Cascavel (PR), com pouso previsto às 13h50, em Guarulhos (SP). Às 12h23, o avião subiu até 5 mil metros de altitude, permanecendo nesta altura até 13h21. A partir desse horário, registrou-se uma perda de altitude. A queda durou ao redor de um minuto. Terminou com 61 mortos, no quintal de um condomínio em Vinhedo (SP), na região de Campinas, no maior acidente em solo brasileiro em 17 anos.

No avião da antiga Passaredo estavam 57 passageiros e quatro tripulantes. O acidente com o voo de matrícula PTB 2283 ocorreu próximo à Rodovia Miguel Melhado de Campos (SP-324), no Condomínio Recanto Florido. A proprietária do imóvel em que a aeronave caiu, Aline Lima, ainda se recupera do trauma, após escapar ilesa. "Estou em estado de choque".

Ontem, havia um alerta de formação de gelo severo entre 3,6 mil e 6,4 mil metros de altura. Imagens da queda do avião em um giro vertical, posição chamada de parafuso chato pela aviação, são o principal indicativo de que ocorreu perda de sustentação, o estol.

Segundo especialistas, a perda de sustentação pode estar associada à formação de gelo nas asas do avião, mas só a investigação será capaz de dar a resposta.

O secretário da Segurança Pública de São Paulo, Guilherme Derrite, afirmou ontem que a caixa-preta do avião, onde ficam armazenadas informações sobre o voo, já foi localizada. Foi instaurado um inquérito e, além de integrantes do Centro de Investigação e Prevenção de Acidentes Aeronáuticos (Cenipa), a Polícia Federal também trabalha na investigação.

Não houve nenhum alerta por parte da tripulação de que algo estava errado na viagem, segundo o chefe do Cenipa, brigadeiro do ar Marcelo Moreno. A equipe de investigadores da Aeronáutica tem peritos, engenheiros, mecânicos e psicólogos.

O comandante do ART era Danilo Romano, de 35 anos, com dez anos de experiência. Ele estava na Voepass desde novembro de 2022, onde começou como copiloto nesse modelo, passando a comandante em julho de 2023.

Ele já havia atuado na colombiana Avianca e na Air Astana, do Cazaquistão, e pilotado aeronaves maiores, como Airbus A320/A330, em rotas nacionais e internacionais. Já o copiloto Humberto Alencar e Silva, de 61 anos, estava na empresa havia quase cinco anos e tinha mais de 5 mil horas de voo. (Estadão Conteúdo)

Morador de Guarujá viu tragédia

GABRIEL FOMM
DA REDAÇÃO

Morador de Guarujá, o caminhoneiro Pablo Henrique, de 24 anos, presenciou os momentos que antecederam a queda do avião da Voepass em Vinhedo. Ele contou para *A Tribuna* que viu a aeronave dando voltas por cima do Distrito Industrial de Vinhedo.

O guarujaense estava descarregando quando percebeu o avião passando, dando voltas já em voo baixo e ouviu um barulho alto.

"Ele estava sobrevoando aqui, dando volta em cima de onde nós estávamos. Começou a falhar o motor, parecia muito quando o motor trava com combustível ruim, ficou meio que pipocando e fazendo um barulho muito esquisito", relata Pablo.

O caminhoneiro e os demais funcionários que estavam assistindo à cena acharam estranho um avião voar tão baixo pela cidade, pois não havia um aeroporto próximo para possível aterrissagem. Por isso, eles se aproximaram da rua para ver o que poderia estar acontecendo, quando a aeronave começou a girar.

"Assim que a gente chegou lá na frente, já meio distante, ele começou a girar de novo e mergulhou (no chão)", narra Pablo. A aeronave caiu cerca de um quilômetro distante do local em que o guarujaense estava.

O barulho que o avião fazia era semelhante ao de um carro com problema no escapamento, segundo Pablo. Depois da queda, o morador de Guarujá disse não ter ouvido a explosão, porém viu uma fumaça preta no céu.

"É uma sensação de angústia. É difícil. Dá um aperto no coração. Sei que havia vidas ali dentro, sonhos que não serão realizados mais. Do jeito que caiu e pegou fogo... É complicado", completa o caminhoneiro.

Câmara Municipal da Estância Balneária de Praia Grande

Resumo Semanal da Câmara Municipal

22ª Sessão Ordinária | 6 de agosto de 2024

Carlos Eduardo Barbosa (PRD) – Vereador Cadu Barbosa apresentou 2 (duas) indicações ao Executivo Municipal, sendo elas implantação de faixas azuis para motos nas marginais das rodovias e na Avenida Ayrton Senna da Silva.

Francisco de Araújo Júnior (PSD) – Vereador Gugu Mil Grau apresentou 6 (seis) indicações ao Executivo Municipal, sendo elas: iluminação pública na Avenida Sérgio Gregório, Vila Sônia; iluminação no poste na rua Carlos Eduardo Conte de Castro, nº 42; poda de árvores na Praça Presidente Floriano Vieira Peixoto; iluminação do poste 03213, na rua Prefeito Wilson Prefeito Wilson Guedes; reparo de mobiliário na praça Jornalista Geraldo Ferraz; iluminação do poste 03046, na rua Marcílio Dias. O vereador apresentou Requerimento com questionamentos sobre a incompatibilidade dos horários escolares com a rotina das mães solo.

Hugulino Alves Ribeiro (MDB) – Vereador Hugo Ribeiro apresentou 38 (trinta e oito) indicações ao Executivo Municipal, sendo elas: limpeza na Rua Aimorés, nº239; limpeza do rio Itinga; fresas nas ruas do bairro Princesa; lombada na Avenida Diamantino Cruz Ferreira Mourão, nº450; drenagem na Rua Alexandre José de Melo Morais, nº1275; buraco na Rua Mauricio da Encarnação Pontes, nº166; drenagem na Rua Olímpio Pereira do Nascimento, nº237; limpeza de caixa de esgoto na Rua Francisco Antônio de Abreu, nº16 ; drenagem na Rua Benedito Alves dos Santos, do nº259 ao nº293 e nº274; poda de árvore na Rua Botões de Ouro, nº262; buraco na Rua Esmeralda, nº148; manutenção da iluminação no km 296 da Rodovia Padre Manoel da Nóbrega; reposição de tampa de bueiro na Rua Aimorés, nº239; desentupimento de bocas de lobo na Rua Mario de Andrade, do nº291 ao nº300; poda de árvore na Rua José Jorge, nº21; drenagem em caixa de esgoto na Rua Mario Osvaldo da Silva, nº241; remoção de árvore da Rua América Latina, nº66; poda de árvore na Rua América Latina, nº29 e 30; retirada de caçambas da Rua Olimpio Pereira do Nascimento, nº38; poda de árvore na Rua Flamengo, nº177; limpeza na Rua Olímpio Pereira do Nascimento, nº234; limpeza de calçada e terreno na Av. Milena Perutich, nº983; drenagem na Rua Hebert de Souza, nº289; limpeza na Rua Esmeralda, nº530; buraco na Rua Cravina, números 402 e 403; drenagem na Rua da Serenidade, nº1058; reparo de calçada na Avenida Presidente Kennedy, nº4991; troca de lâmpada na Rua Lucas da Silva Marques, nº39; troca de lâmpada na Rua Dino Tognini, nº230, Viela 1, Conjunto 3 Sete Belo; manutenção de calçada na Avenida Brasil, nº237; manutenção de ponto de ônibus na Avenida Brasil, nº301; reparo de calçada na Avenida Presidente Kennedy, nº11207; drenagem na Rua Clodoaldo Norberto Buchetti; limpeza na Rua Vitória Régia, nº366; limpeza na Rua das Camélias, nº285; vistoria na Rua Olímpio Pereira do Nascimento, nº108. O vereador apresentou Requerimentos solicitando: informações a respeito da intenção de criar a Fundação Viva o Esporte (FUVES) no município; a troca da tubulação de águas pluviais da Rua Aldo Coli, Vila Mirim.

José Carlos dos Santos (MDB) – Vereador Zezão apresentou 2 (duas) indicações ao Executivo Municipal, sendo elas: inspeção no Espaço de Eventos Boqueirão; revisão nos procedimentos relacionados à licença médica de servidores.

Marcelino dos Santos Gomes (MDB) - Vereador Marcelino apresentou 20 (vinte) indicações ao Executivo Municipal, sendo elas: sinalização na Rua Coelho Neto, esquina com a Av. Presidente Castelo Branco; limpeza de bocas de lobo na Rua José Agapito Cardoso, nº 779; fumacê na Avenida Clodoardo Amaral; reparo de calçada na Rua Magdalena Garcia Fonseca, nº 416; recapeamento da Av. Ilda Rosa da Cunha; redutores de velocidade na Rua Jair Roldão; buraco na Av. Zélia Giglioli Galves, nº 19; iluminação da ciclovia entre a Avenida dos Trabalhadores e Avenida Lasar Segall; sextavados na Av. Ilda Rosa da Cunha, nº1697; reposição da tampa da boca de lobo na Av. Flávio Monteiro de Castro, esquina com a Rua Alfredo D'escragnole Taunay; playground no em frente à Rua Doutor Napoleão Laureano; redutor de velocidade no cruzamento da Av. Flávio Monteiro de Castro com a Rua Tavares Bastos; parcerias entre as unidades do CAPS/CER com cooperativas; área multiuso na Rua Coelho Neto; reparo de tampa na Rua José Agapito Cardoso, nº 779; iluminação pública na Rua Coelho Neto; buraco na calçada na Av. Ilda Rosa da Cunha, nº 1803; melhorias no tráfego no cruzamento da Av. Cloroardo do Amaral com a Rua Alfredo D'escragnolle Taunay; lombada elevada na Avenida Presidente Castelo Branco, esquina com a Rua Colômbia; grelha de escoamento na Rua Monte Serrat, nº 1256. O vereador apresentou Requerimento sobre: a situação de insegurança no bairro Boqueirão; terreno abandonado no bairro Melvi.

Márcio Castilho (União Brasil) – Vereador Marcinho MJ apresentou 15 (dezoito) indicações ao Executivo Municipal, sendo elas: vazamento na rua Samuel Aun Weor, nº 350, Vila Antártica; zeladoria na Nova Mirim; esgoto na Avenida Marcos Freire nº 4.057; vazamento na rua Oswaldo de Oliveira, nº 84, Boqueirão; vazamento de esgoto na rua Said Saadeh; buraco na rua Ana Nery nº 1603; lombada na Avenida Marechal Mallet nº 97; desentupimento na Rua Honduras, entre os números 931 e 775; fechamento das caixas da Sabesp entre os viadutos 15 e 19; carros abandonados na Rua Manoel Sampaio Seabra Pereira, nº 137; acessibilidade na Avenida dos Trabalhadores, nº 4180; conserto do bueiro na Avenida dos Trabalhadores, nº 117; recolhimento de lixo na esquina da Rua Dr. Renato Pinho com a Rua Lúcia Canuto Santos Silva; vazamento na rua 23 de maio, nº 1200; limpeza do terreno na Rua Ana Nery, nº 1411; vazamento na Rua Artur Marques dos Santos, nº 806; manutenção asfáltica no viaduto 20; vazamento na Rua Álvaro Siqueira Granado, nº 41. O vereador apresentou Requerimento com questionamentos sobre a falta de pagamento a médicos do município.

Marcio Glauber Vicente de Oliveira (MDB) – Vereador Marcio Alemão apresentou 24 (vinte e quatro) indicações ao Executivo Municipal, sendo elas: anteprojeto de lei que cria o programa "Mãe Coruja"; banheiros químicos na orla da praia; boca de lobo na esquina das ruas Aldo Coli com a Dezoito de Novembro, Nova Mirim; pagamento do IPTU via cartão de crédito; recolhimento de entulho da rua Geziael P. da Silva, nº 1.452, Ribeirópolis; redutor de velocidade no cruzamento das ruas Teófila Vanderlinde e Carlos Vanderlinde, Ocian; sinalização viária no entorno da E.M. Oswaldo Justo; desentupimento na rua Rachel de Queiroz, nº 4.638, Esmeralda; manutenção da calçada em frente ao nº 120 da rua Duarte da Costa, Aviação; troca da iluminação na rua Antonio Farisco, Quietude; placa de identificação na rua Maria de Lourdes Simões e Simões, Solemar; vagas de estacionamento na Rua Milton Daniels, nº 180, Quietude; recolha de entulho da rua Constelação C. do Sul, nº 1.711, Ribeirópolis; redutor de velocidade na rua Afrânio Peixoto, Esmeralda; redutor de velocidade na Av. Pedro Américo, Parque das Américas; desentupimento de bueiro em frente ao nº 686 da rua Afonso D. Taunay, Esmeralda; vaga para embarque e desembarque no nº 41 da rua Cândido Portinari, Parque das Américas; remoção de árvore da rua Antônio Severiano, Sítio do Campo; nomeação de praça pública no bairro Anhanguera; Reuniões de Orientação Pedagógicas para os docentes; coberturas nos estacionamentos do Portinho; poda de árvore em frente ao nº 1.295 da rua Nancyr F. de Oliveira, Tupiry; troca dos corrimãos do Portinho; limpeza nas ruas no entorno das escolas João Batista Resine Alves e Alexandrina Santiago Neto.

Marco Antônio de Sousa (MDB) – Vereador Marquinho apresentou Requerimentos solicitando: solução para buracos na Avenida Almeida Junior; mutirão de limpeza no bairro Maracanã.

Marcos Antonio da Silva (União Brasil) – Vereador Marcos Jabá apresentou 6 (seis) indicações ao Executivo Municipal, sendo elas: poda de árvore na Rua Augusto Ribeiro Pacheco, 54, Vila Antártica; manutenção do sextavado na Rua Equador, Guilhermina; vazamento na Rua Samael Aun Weor, número 322, Vila Antártica; conserto de caixa de passagem na Rua Maria Rosa Correia, nº 201, Vila Antártica; conserto de calçada na Rua Maria Rosa Correia, nº 136, Vila Antártica; reparo em ciclovia na Av. Diamantino Cruz Ferreira Mourão, nº 2250, Solemar. O vereador apresentou Requerimento com questionamentos sobre as gratificações dos motoristas da Seduc.

Marcos Rogério Câmara (PSD) – Vereador Marcos Câmara apresentou 68 (sessenta e oito) indicações ao Executivo Municipal, sendo elas: buraco na Rua Euclides da Cunha, nº 383; buraco na Rua Augusto dos Anjos, nº 266; buraco na Rua Amazonas, nº 405; buraco na Rua Alberto de Almeida Vinhas, nº 2024 e nº 17.926; buraco na Rua Maria Rosa Correia, nº 499; banheiro químico no Canto do Forte; limpeza da Rua Benedito Alves dos Santos, nº 312; limpeza da Rua Virgílio Gabriele de Siqueira, nº 151; nivelamento de guia na Rua Equador, nº 30; remoção de entulho e caçambas de lixo na Av. dos Trabalhadores, nº 282 e 284; nivelamento de guia na Av. Brasil, nº 229; pintura de faixa na Av. Guilhermina; buraco na Av. Fumio Myazi, nº 784; poda de árvore nas ruas João Pereira Inácio, nº 340, e Mascarenhas de Moraes, nº 984; reparo do ponto de ônibus na Rua Botafogo, esquina com Rua Guaiuba; retirada de entulho da Av. Alberto de Almeida Vinhas, nº 14.379, nº 15.587 e nº 18.695; retirada de entulho da Rua Américo Vespúcio, nº 342; poda de árvore na Av. Dr. Roberto Almeida Vinhas, nº 5.119; iluminação na Rua Bacairis, nº 4.266; iluminação na passarela subterrânea no viaduto 10; iluminação na Av. Duque de Caxias, nº 1.077; iluminação na orla, altura da Rua Monte Castelo; fiscalização sanitária no bairro Caiçara; fiscalização da feira da Avenida Marechal Maurício José Cardoso; reforço de faixa de pedestre na esquina da Rua Urca com Rua Botafogo e esquina da Rua Panamá com Rua Ciro; desobstrução de bueiro na Rua Nestor da Silva, nº 112; desobstrução de bueiro na Rua Marques de Olinda com Rua Almeida de Almeida Vinhas; vazamento na Rua Fumio Myazi, nº 1.073; vazamento na Rua Mascarenhas de Moraes, nº 971; limpeza de bueiro na Rua Flamengo, entre nº. 280 e 310, na Rua Dr. Renato Pinho, nº 374 e Rua Colômbia, nº 110; ciclovias nos bairros do Jardim Real, Flórida e Solemar; reparo dos sextavados na Rua Panamá, nº 572, Rua Gal. Marcondes Salgado, nº 525, Rua Equador, nº 112, Rua Álvares de Azevedo, nº 338 e Rua Fernão Dias, nº 280; desobstrução de galeria na Av. Brasil, nº 229, e Av. Rocha Pita, nº 244 e 374; conserto de calçada na Rua Maria Correia, nº 499, Rua Gal. Marcondes Salgado, nº 515, Rua Mascarenhas de Moraes, nº 971, e Rua Bacairis, nº 4.266, e esquina da Av. Presidente Kennedy com Rua Júlio Seco de Carvalho; buraco na Rua Guanabara, nº 199, e Rua Londrina, nº 232, nº 201 e nº 101; buraco na esquina da Rua Américo Vespúcio com a Rua Fernão Dias; vagas de curta duração na Rua Honduras, nº 855; buraco na Rua Alberto de Almeida Vinha, nº 13.989; colocação da tampa do bueiro na Av. Castelo Branco, nº 20.638; buraco na Rua Evaristo Paraízo, nº 40, nº 42, nº 46 e nº 50; buraco na Rua Primavera, nº 623, Rua Alberto Santos Dumont, nº 188, e esquina da Rua Alberto de Almeida Vinha com Rua São Romeiro; manutenção de galeria na Rua João Sampaio com Rua Chile; buraco na Rua Alberto de Almeida Vinha, nº 14.003; poda da árvore na Rua Nicarágua, nº 459. O vereador apresentou Requerimento com questionamentos sobre as vagas de embarque e desembarque na Nefro-PG.

Natanael Vieira de Oliveira (MDB) – Vereador Pastor Natanael apresentou 14 (quatorze) indicações ao Executivo Municipal, sendo elas: manutenção na rua Bolívia, nº 51, Guilhermina; manutenção de boca de lobo na Brigadeiro Eduardo Gomes, nº 2529, Melvi; manutenção na rua São Cristóvão, nº 735 e nº850, Caiçara; manutenção e troca de lâmpada na avenida José Leandro de Carvalho, nº 7844, Parque das Américas; recapeamento da rua Jurubaiba, nº 616, Caiçara; manutenção no bueiro da avenida Brigadeiro Eduardo Gomes, nº 786, Melvi; manutenção na rua Frei Francisco Monte Alverne, Melvi; limpeza na rua Milena Perutich, nº 982, Melvi; manutenção na rua Nossa Senhora da Conceição, nº165, Vila Mirim; troca de lâmpada na avenida Milena Peruth, nº1430, Melvi; manutenção na Rua Antônio Monteiro, nº 1065, Maracanã; manutenção na praça da rua Kikusaburo Tanaka, Ocian.

Renata Zabeu Luz (PSD) – Vereadora Renata Zabeu apresentou 6 (seis) indicações ao Executivo Municipal, sendo elas: segurança no cruzamento da Av. Carlos Alberto Perrone com a Rua Capitão Arnaldo Valente, Maracanã; tapa buraco no cruzamento da Av. Presidente Castelo Branco com a Rua Caraíbas, Vila Tupi; manutenção da câmera de segurança da Av. Presidente Castelo Branco, 5318; tapa buraco em frente ao número 2024 da Rua Juscelino Kubitschek, Vila Caiçara; falta de banheiros públicos na região da Av. Presidente Castelo Branco, 5318; manutenção do piso do Parque da Cidade, Sítio do Campo.

Rodrigo Penasso da Silva (MDB) – Vereador Gordinho do Povo apresentou 51 (cinquenta e uma) indicações ao Executivo Municipal, sendo elas: recomposição asfáltica no cruzamento da Rua Augusto Ribeiro Pacheco com a Rua Samael Aun Weor, Vila Antártica; fumacê na Rua das Seringueiras, Jardim Samambaia; recomposição asfáltica na Rua Sertanista Francisco Meirelles, nº 862, Vila Tupi; recapeamento da Rua Vitória dos Anjos, Anhanguera; limpeza de terreno na Av. Marquesa de Santos, nº 1177, Sítio do Campo; troca das lâmpadas entre o quiosque 11 e a divisa da Vila Tupi; recapeamento asfáltico na Rua Dezoito, nº 336, Nova Mirim; recomposição asfáltica na Rua Sertanista Francisco Meirelles, nº862, Vila Tupi; iluminação no Túnel do Viaduto 10, Tupiry; nivelamento de meio-fio na Rua Cantora Cássia Eller, nº81, Tupiry; limpeza de terreno na Rua das Seringueiras, nº 226, Jardim Samambaia; remoção de entulho da Rua Gilberto Fouad Beck, nº 831, Nova Mirim; fumacê, na Rua José Bestilleiro Lopes, Nova Mirim; manutenção do sextavado na Rua Líbero Badaró, nº 1044, Vila Assunção; limpeza de bueiro na Rua Lasar Segall, nº 476, Jardim Samambaia; poda de árvore na Av. Milton de Oliveira, nº 350, Melvi; poda da árvore localizada na Rua Pedro Arnaldo Pereira, nº 7755, Vila Sônia; falta de tampa de bueiros na Av. Vicente de Carvalho, Ocian; recomposição asfáltica da Rua Cantor Adoniran Barbosa, nº3926, Tupiry; poda de árvore na Rua Cantor Adoniran Barbosa, nº 5688, Melvi; manutenção do poste na Av. Dr. Roberto de Almeida Vinhas, nº 6425, Vila Assunção; recapeamento na Av. Maria Fernandes Stivaletti, nº 1648, Esmeralda; fumacê na Rua Javaés, Vila Tupi; poda da árvore no cruzamento da Rua Xixová, com a Rua Brigadeiro Tobias, Canto do Forte; desobstrução de bueiros na Rua São Cristóvão, nº 10, Caiçara; vazamento na Av. Gabriel Soares de Souza, nº722, Jardim Trevo; tapa buraco na Av. Zélia Giglioli Galves, nº 1597, Esmeralda; vazamento na Av. do Trabalhador, nº 254, Vila Antártica; fumacê no Jardim Guaramar; poda de árvore na Rua Augusto Ribeiro Pacheco, nº 670, Vila Antártica; limpeza de terreno na Rua Laerte Fortuna de Carvalho, nº 280, Vila Tupi; fumacê nas ruas Bruno Seabra e Afrânio Peixoto, Esmeralda; recomposição asfáltica na Rua Sambista Jovelina Pérola Negra, nº 605, Tupiry; manutenção da calçada na Av. Pres. Kennedy, nº 2633, Guilhermina; poda de árvore na Av. Flávio Monteiro de Castro, nº 1739, Balneário Japurá; vazamento na Rua Cantor Waldick Soriano, nº 31, Tupiry; remoção de entulho da Rua Líbero Badaró, nº1051, Ocian; alagamento na Rua Adelina de Oliveira Soares, Sítio do Campo; escadaria na Av. Pres. Castelo Branco, nº3825, Ocian; recapeamento da Av. Marginal, cruzamento com a Av. Júlio Prestes de Albuquerque, Ribeirópolis; remoção de entulho da Av. Ilda Rosa da Cunha, nº 63, Ribeirópolis; sinalização no cruzamento da Rua Potiguares com a Av. Presidente Kennedy, Vila Tupi; desentupimento na Rua Maria de Jesus Jardim, nº308, no Vila Sônia; desentupimento na Rua Joaquim Osório Duque Estrada, nº 1229, Esmeralda; sinalização no cruzamento da Rua Elvira Fernandes de Lima com a Rua Satiro de Oliveira, Guaramar; vazamento na Rua Cantor Waldick Soriano, cruzamento com a Rua Cantor Reginaldo Rossi, Tupiry; limpeza do canal e remoção de entulho da Av. Zélia Giglioli Galvez, nº 2111, bairro São José do Rio Preto; vazamento na rua da Av. São Francisco de Assis, nº 10518, Tupiry; vazamento na Rua Monte Alegre, Anhanguera; repintura da faixa na Av. Guadalajara, nº340, Guilhermina.

Rodrigo Rosário dos Santos (Mobiliza) – Vereador Rodrigo Rosário apresentou Requerimentos: solicitando que o Legislativo seja representado por uma Comissão de Vereadores no Encontro Nacional de Gestores e Legislativos Municipais, a ser realizado nos dias 22 a 25 de outubro de 2024, em Brasília; convocando autoridades para prestar esclarecimentos sobre a falta de pagamento dos salários de médicos no Município.

Rômulo Brasil Rebouças (PP) – Vereador Rômulo Brasil apresentou 43 (quarenta e três) indicações ao Executivo Municipal, sendo elas: parque recreativo na Av. Pres. Castelo Branco, esquina com Rua Teresa de Jesus Monteiro Corralo; ampliação do patrulhamento do bairro Real; asfaltamento da Rua Edilson de Jesus Ramos; conserto de guias e calçadas da Rua das Cerejeiras; limpeza de bueiro na Rua Nair Ferreira da Silva; limpeza de bueiro na Av. Ângelo Perino, na Rua Dona Sebastiana Vanderlei, 171, e na Av. Wilson de Oliveira; abertura de bueiro na Rua Bijupirá, 211; equipamentos de musculação e treino de força nas praças da cidade; ampliação da quantidade de viagens da linha 15SO; abertura de bueiro em grelha na Rua Brigadeiro Eduardo Gomes, 899; conserto do sextavado na Rua Juriti; limpeza de bueiro na Rua Tereza Cristina, 2156, e na Rua Guadalajara, 2145; conserto do sextavado na Rua Paula Ney; remoção de entulho da Av. Min. Marcos Freire, próximo ao Viaduto 13; conserto do sextavado na Rua Tupinambás; limpeza de bueiro na Av. Irmãos Adorno; abertura de bueiro na Rua Eng. Antonio Lotufo, 631; tapa buracos na Rua Sambista Jovelina Pérola Negra; melhoria na iluminação da Av. Pedro Américo; capinagem do canal do bairro Samambaia; poda de árvore na Rua Vicente Francisco Cirino, 713; limpeza de bueiro na Rua São Bento; poda de árvore na Rua Maria de Lourdes Simões e Simões, 357; painéis solares nos equipamentos públicos municipais; ampliação do patrulhamento do bairro Melvi; distanciamento de lixeiras próximas a bancos de parques e praças; ampliação da infraestrutura da E.M. Joaquim Augusto Ferreira Mourão; conserto de vazamento na Rua Sertanista Francisco Meirelles, 600; iluminação com refletores de LED nos campos de futebol; implantação de nova USAFA no bairro Sítio do Campo; conserto no parque recreativo na Praça do Samambaia; implantação de quadra poliesportiva na Rua Clóvis Batista dos Santos, esquina com a Rua Manoel Pereira Azóia; abertura de bueiro em grelha na Av. Dr. Antônio Sylvio Cunha Bueno, 611; implantação de mais piscinas públicas; ampliação do patrulhamento na Rua Haiti; rampas para acesso de carros de apoio aos vendedores ambulantes na orla da praia; melhoria na iluminação da Av. Diamantino Cruz Ferreira Mourão; melhoria na iluminação do Palácio das Artes; ampliação de horários para prática musical de Jazz no Palácio das Artes; tapa buracos na ciclovia entre o Viaduto do Samambaia e o Viaduto 1.

Sérgio Luiz Schiano de Souza (MDB) – Vereador Serginho Sim apresentou 8 (oito) indicações ao Executivo Municipal, sendo elas: conserto de bueiro em frente à Av. Milena Perutich, 135, Melvi; conserto de bueiro em frente à Rua Pescada Amarela, 320, Melvi; desentupimento de bueiro em frente à Rua Frei Ricardo do Pilar, 190, Samambaia; conserto de bueiro em frente à Rua Martin Francisco, 278 e 328, Tude Bastos; tapa buraco na esquina das Ruas Roberto Shoji com Rua Limeira, Boqueirão; conserto de bueiro em frente à Rua Dr. Abrahão Ribeiro, 478, Tude Bastos; conserto de bueiro em frente à Rua Cinthia Giufrida, 561, Canto do Forte. O vereador apresentou Requerimento solicitando o aumento das vagas de ginástica artística oferecidas pelo município.

Vera Lúcia Figueiredo Benício (MDB) – Vereadora Vera Benício apresentou 5 (cinco) indicações ao Executivo Municipal, sendo elas: manutenção asfáltica na rua Boa Viagem, 34, Guilhermina; reforço de policiamento dentro e nas imediações do Terminal Rodoviário Tatico; mais ônibus para o itinerário do circular 17; fiscalização dos ambulantes da praia no bairro Caiçara; rampas de acesso à praia para PCD's. A vereadora apresentou Requerimento com questionamentos sobre a segurança no entorno do restaurante Bom Prato do bairro Ocian.

Whelliton Augusto Silva (PL) – Vereador Whelliton Silva apresentou 2 (duas) indicações ao Executivo Municipal, sendo elas: melhoria na drenagem na Rua Dr. Antônio Silvio Cunha Bueno; remoção de árvore da Rua Mal. Eurico Gaspar Dutra, nº 532. O vereador apresentou Requerimento com questionamentos acerca da transparência das vagas esportivas envolvendo o programa Bolsa Atleta e Super Escola.

INÊS 249

Tragédia interrompe sonhos de 61 vítimas

Acidente matou professores e alunos de mesma universidade e médicos rumo a congresso; fisiculturista gravou vídeo minutos antes

JÚLIO SZYMANSKI/ESTADÃO CONTEÚDO

Área do Aeroporto de Cascavel (PR) foi isolada para receber familiares e amigos das vítimas da tragédia

DE BRASÍLIA E SÃO PAULO

Professores, médicos, farmacêutica, fisiculturista. O voo da Voepass que partiu de Cascavel, no oeste do Paraná, levava passageiros para compromissos profissionais, outros que visitariam a família no Dia dos Pais, uma voluntária no resgate de animais nas enchentes de Canoas (RS) e um árbitro internacional de judô, entre outros.

Silvia Cristina Osaki, veterinária e professora da Universidade Federal do Paraná (UFPR), foi uma das vítimas na queda da aeronave. A UFPR lamentou a morte da profissional.

"Sua dedicação à educação e à pesquisa, bem como seu compromisso com o desenvolvimento de nossos estudantes, deixará um legado que será lembrado por todos que tiveram o privilégio de trabalhar ao seu lado", lamentou o diretor da instituição, Wilson de Aguiar Beninca.

Outro professor universitário, da Universidade Estadual do Oeste do Paraná (Unioeste), Deonir Secco, faria sua primeira viagem à Europa. Era o passeio dos seus sonhos, pela qual tinha esperado por décadas, aproveitando que passava dos 60 anos e se aproximava da aposentadoria. Como a mulher retomou as aulas, Secco viajava sozinho ontem. A Unioeste perdeu docentes e alunos também de outros campi.

O árbitro de judô e professor universitário Edilson Hobold, de 52 anos, fundou a Associação de Judô Fujiyama, em Marechal Cândido Rondon (PR), onde morava. A entidade desenvolve parcerias com escolas da região, oferecendo aulas gratuitas da arte marcial. Ele também era professor da Unioeste.

A farmacêutica Eliane Andrade Freire havia embarcado no voo da Voepass para visitar a família. Eliane trabalhava na Prati-Donaduzzi como supervisora de Garantia da Qualidade. "Eliane sempre será lembrada por sua dedicação e profissionalismo", lamentou a empresa.

Segundo o Conselho Federal de Medicina, havia ao menos quatro médicos no voo. Estavam a caminho de um congresso de oncologia em São Paulo. De acordo com o Hospital do Câncer de Cascavel, duas eram as residentes Arianne Risso e Mariana Belim. Os outros dois nomes dependiam de confirmados.

O casal de Ubiratã (PR) Daniela Schulz e Hiales Fodra embarcou com os EUA como destino final. Mas os planos da fisiculturista e do engenheiro agrônomo foram interrompidos pela tragédia em Vinhedo. Com 16 mil seguidores no Instagram, ela gravou um vídeo no Aeroporto de Cascavel. "Muitas horas de espera e de voo, mas se Deus quiser vai dar tudo certo". (Estadão Conteúdo)

REPERCUSSÃO MUNDIAL

A imprensa compartilhou ontem vídeos das redes sociais que mostram o momento da queda da aeronave. O The New York Times destacou que as causas ainda eram desconhecidas e o Washington Post publicou a tragédia em sua página inicial. O britânico The Guardian mostrou o acidente na manchete do portal. "Detritos em chamas e pelo menos um corpo podiam ser vistos espalhados pelos jardins de uma área residencial". O francês Le Figaro deu espaço abaixo das principais notícias da Olimpíada. "Imagens divulgadas pela mídia local mostraram o avião caindo em alta velocidade, e outras mostraram uma longa coluna de fumaça subindo acima do que parecia ser uma área residencial". Na Argentina, La Nación e Clarín destacaram a queda. BBC, DW News, ABC News, CNN, Fox News, Wall Street Journal e Al Jazeera também noticiaram o acidente em Vinhedo.

REAÇÕES

Em evento em Santa Catarina, o presidente Luiz Inácio Lula da Silva pediu um minuto de silêncio às vítimas. Os governadores de São Paulo, Tarcísio de Freitas (Republicanos), e Paraná, Ratinho Júnior (PSD), viajaram até Vinhedo para acompanhar o trabalhos no local do acidente.

A TRIBUNA NOS ANOS 80

Eleição em 18 de dezembro
Dentro de exatamente quatro meses e oito dias, a população de Santos exercerá um direito que lhe foi retirado há quase 14 anos: eleger pelo voto direto seu prefeito e vice-prefeito.

A TRIBUNA

Eleição: 18 de dezembro Posse: 26 de janeiro

INPC eleva em 46,4% salário de setembro

Ivete rompe acordo e acusa

Santos, 10 de agosto de 1983 (quarta-feira)

Ivete rompe acordo e acusa
Considerando que o Governo não deu a atenção às reivindicações do PTB, a presidente nacional do partido, Ivete Vargas, enviou ofício à presidência da Câmara dos Deputados rompendo o acordo PTB-PDS.

PR apreende 150 caminhões
A Polícia Rodoviária fiscalizou mais de 1.500 caminhões, em dois dias da Operação Saneamento, nas rodovias Anchieta e Imigrantes, resultando na apreensão de 150 caminhões em situação irregular.

Novas negociações com o FMI
O Brasil terá que realizar novas negociações com o Fundo Monetário Internacional (FMI) se o Congresso não aprovar o Decreto-Lei 2.045, que limita em 80% do INPC a evolução dos salários.

Ministro de Pinochet
Meios políticos chilenos davam, ontem, como certa a substituição do ministro do Interior, general Enrique Montero, pelo embaixador na Argentina, Sérgio Onofre Jarpa, autor do plano de abertura política.

AILI SOUZA FERNANDES

MISSA DE 7º DIA

A família de **AILI SOUZA FERNANDES** agradece o conforto recebido e convida parentes, amigos e pessoas de suas relações para a missa que fará celebrar em sua intenção, dia **12 de agosto**, segunda-feira, **às 18h30**, na Paróquia Senhor dos Passos, Rua Mato Grosso, 367, Boqueirão, Santos. Agradece a quantos comparecerem.

FALECIMENTOS E MISSAS

Hortensia Otero Rey
Quinta, aos 82, do lar, filha de Manuel Otero Rivas e Purificacion Rey Troitino. Era casada com Angel Jorge Aren. Deixa os filhos Alberto, Carlos e Renata. Funeral no Memorial Vicentino.

Lydia Maria da Silva Marcondes
Ontem, aos 80, do lar, filha de Anisio Marcondes e Benedita Silva Marcondes. Deixa os filhos Andrea, Marcos, Alessandra e Adriana. Funeral hoje, às 8h, no Cemitério da Areia Branca.

Maria Givoneide da Silva Santos
Quinta, aos 60, aposentada, filha de José Alexandre da Silva Filho e Maria de Lourdes da Silva. Era casada com Bráulio Bispo dos Santos. Deixa os filhos Bráulio, Karina, Marcos e Maria. Funeral no Memorial Vicentino.

Rita de Cassia Nakano Nogueira
Quinta, aos 58, do lar, filha de Yassuo Nakano e Marina Anna Luz. Deixa os filhos Paulo e Luiz. Funeral no Cemitério da Areia Branca.

Abraham Luciano Otarola Campusano
Ontem, aos 75, instrumentista aposentado, filho de Abraham Moises Otarola Rios e Ana Auristela Campusano. Era casado com Ines Del Carmen Flores Cea. Deixa os filhos Dafne e Denis. Funeral no Cemitério da Areia Branca.

Joaquim Soares de Assis
Ontem, aos 81, tradutor aposentado, filho de José Bispo de Assis e Dora Soares de Assis. Era viúvo de Leila Maria Ferreira de Assis. Deixa o filho Daniel. Funeral hoje, às 13h, no Cemitério da Areia Branca.

Mario Lincoln Agnello
Quinta, aos 73, bancário aposentado, filho de João Agnello e Ruth Ferreira Alves Agnello. Era casado com Claudia Maria de Freitas Agnello. Deixa os filhos João e Juliana. Funeral no Memorial Cidade Jardim, em Rio Claro (SP).

Menino Noah Henryco Vieira Boaventura
Quarta, filho de Amanda Vieira Boaventura. Funeral no Memorial Vicentino.

Previsão do tempo e serviços

Sol e pancadas de chuva de manhã. Noite com tempo firme

10º 17º

Mínima e máxima previstas para Baixada Santista, Litoral Sul e Norte, Vale do Ribeira

São Sebastião
Bertioga
Ilhabela
Cubatão
São Vicente
Santos
Guarujá
Praia Grande
Mongaguá
Itanhaém
Peruíbe
Bandeira amarela

6h35 Nascente
17h46 Ocaso

INVERNO Até 22/9 às 9h44

SOL · NUBLADO · SOL ENTRE NUVENS · CHUVA · PANCADAS DE CHUVA · CHUVA E TROVOADAS

PRÓXIMOS DIAS

24 horas	48 horas	72 horas
Temperatura entre 12ºC 19ºC	Temperatura entre 13ºC 20ºC	Temperatura entre 12ºC 17ºC

CONDIÇÕES

Pesca Nova Fase neutra

Surf Ondas de Sul

Voo e Vela Ventos Oeste-sudoeste

FASES DA LUA

Nova	Crescente
●	☾
4/8 8h13	12/8 12h18
Cheia	**Minguante**
○	☽
19/8 15h25	26/8 6h25

BASE AÉREA

Ontem: até às 13h

Máxima:	19ºC
Mínima:	19ºC
Pressão atmosférica:	1017.0
Umidade relativa do ar:	94%

TÁBUA DAS MARÉS

	HORA	ALTURA
Dia 10	5h21	1.2
	11h56	0.4
	17h41	1.0
Dia 11	0h56	0.5
	6h09	1.2
	12h23	0.6
	17h04	0.9

BALNEABILIDADE

Fonte: Cetesb
Próxima atualização dia 15

SANTOS	
José Menino	Imprópria
Gonzaga	Própria
Boqueirão	Própria
Embaré	Própria
Ponta da Praia	Imprópria
SÃO VICENTE	
Ilha Porchat	Própria
Itararé	Imprópria
Gonzaguinha	Imprópria
GUARUJÁ	
Pitangueiras	Própria
Tombo	Própria
Enseada	Própria
Pernambuco	Própria
PRAIA GRANDE	
Ocian	Própria
Guilhermina	Imprópria
MONGAGUÁ	
Itaoca	Própria
ITANHAÉM	
Sonho	Própria
PERUÍBE	
Guaraú	Própria
BERTIOGA	
Boracéia	Própria
SÃO SEBASTIÃO	
Maresias	Própria
Boiçucanga	Própria
Camburi	Própria

A TRIBUNA
A Tribuna de Santos Jornal e Editora Ltda.
CNPJ 58.183.401/0001-04
Rua João Pessoa, 350 - Santos/SP
CEP 11013-002 - CP 715

GRUPOTRIBUNA

O noticiário regional de A Tribuna é produzido pela Redação. Já o noticiário nacional e internacional é fornecido pelo Estadão Conteúdo (EC).

Redação
Tel.: (13) 2102-7163
Whatsapp: (13) 99674-1390
Comercial
Tels.: (13) 2102-7170
Whatsapp: (13) 99674-8661
publicidade@grupo-tribuna.com
Administraçao
Tel.: (13) 2102-7001
contabilidade@grupo-tribuna.com

www.atribuna.com.br

Classifone
0800.727-7222
(Anúncios classificados por telefone)

Sucursal
São Paulo, Distrito Federal e demais capitais.
(11) 99386-4441
E-mail:
comercialsp@grupo-tribuna.com

Balcão de Anúncios
Super Centro Boqueirão, loja 155
Boqueirão - Santos
Tel.: 13 3234-6851 • 2102-7222 • 2102-7237
2102-7281 • Whatsapp: 13 99729-0948
E-mail: anuncios@grupo-tribuna.com

São Vicente
SOMAPRINT COMUNICAÇÃO
Praça 22 de Janeiro, 431
Biquinha, São Vicente
Tel.: 13 3467-7156 • Whatsapp: 99609-7210
E-mail: somaprint@somaprint.com.br

Abrangência:
ASSINATURAS
Santos, São Vicente, Cubatão, Guarujá, Praia Grande, Bertioga, Itanhaem, Mongaguá, Peruíbe. São Paulo (sob consulta).

VENDA AVULSA
Santos, São Vicente, Cubatão, Guarujá, Praia Grande, Bertioga, São Paulo (sob consulta).

Planos de Assinatura
Digital .... R$ 19,90
Final de Semana + Digital .... R$ 36,74
Comercial + Digital ....R$ 79,87
Diário + Digital ....R$ 87,36
*Modalidade de pagamento: Cartão e Débito

ATENDIMENTO **EXCLUSIVO** AO ASSINANTE
☎ 2102-7200
atendimento@grupo-tribuna.com
De 2ª a 6ª feira: das 7h às 18h
Sábados, domingos e feriados: das 7h às 12h

INÊS 249

FALE COM A GENTE!
Editor Marcelo Santos
E-mail mundo@atribuna.com.br
Telefone 2102-7274

Após expulsar embaixador brasileiro, Ortega chama embaixadora
O ditador da Nicarágua, Daniel Ortega, expulsou de Manágua o embaixador brasileiro Breno de Souza Dias e se antecipou à reação de reciprocidade do governo Luiz Inácio Lula da Silva ao retirar sua representante de Brasília, Fulvia Castro, sob argumento de que ela será a ministra.

MUNDO

Maduro entrega atas eleitorais

Presidente da Venezuela divulgou informação referente ao pleito realizado em 28 de julho

DE CARACAS

As atas eleitorais em posse dos partidos que apoiam o governo da Venezuela foram entregues, ontem, ao Tribunal Supremo de Justiça (TSJ) no âmbito da investigação aberta pela Justiça do país para apurar a eleição presidencial de 28 de julho. A informação foi divulgada pelo presidente Nicolás Maduro.

"O Partido Socialista Unido da Venezuela e o Grande Polo Patriótico de Simón Bolívar (coalizão de partidos que dão apoio ao governo Maduro) têm a experiência, o maquinário, a organização, a capacidade profissional e a expertise para realizar processos eleitorais e ter todos os documentos que hoje (ontem) foram entregues à Sala Eleitoral", informou Maduro.

Na Venezuela, ao encerrar a votação, a urna imprime a ata eleitoral e uma cópia é distribuída a todos os fiscais de partidos presentes. Os documentos servem para as legendas conferirem se os dados usados pelo Conselho Nacional Eleitoral (CNE) para totalização dos votos são os mesmos que saíram da urna.

SUSPENSÃO

Também ontem, Nicolás Maduro disse que ordenou um bloqueio de 10 dias no acesso à rede social X na Venezuela, acusando o proprietário Elon Musk de usar a plataforma para promover ódio após a eleição presidencial do país.

"Elon Musk é o proprietário do X e violou todas as regras da própria rede social", disse Maduro, em discurso. (Agência Brasil e Estadão Conteúdo)

Kirchner faz crítica a Fernández depois de denúncia de agressão

DE BUENOS AIRES

A ex-presidente da Argentina Cristina Kirchner, que foi vice de Alberto Fernández, criticou ontem o colega peronista, acusado de violência física e assédio contra a ex-mulher Fabiola Yañez. Fernández nega as acusações, mas a imprensa divulgou fotos com o rosto dela machucado e mensagens em que ela relata as agressões.

"Alberto não foi um bom presidente. Mas as imagens da agressão são outra coisa. Não apenas mostram a surra que (Fabiola) recebeu, mas revelam os aspectos mais sórdidos da condição humana".

Segundo a imprensa argentina, as agressões ocorreram em 2021. A Justiça havia procurado Fabiola porque se deparou com relatos de violência no celular de María Cantero, ex-secretária de Fernández, em investigação de irregularidades no governo. (EC)

CLASSIFICADOS

Veículos
& Acessórios

Toyota

VENDO 8 PNEUS – Aro 15 e Aro 16 p/vários veículos. Ótimo negócio. Tels. (13) 98118-1696/99189-3513

Imóveis
Alugam-se

KITH E SALA LIVING

P.PRAIA – Apto c/Mobilia completa: móveis, mq lav, ar, TV, gel. Acom. p/2 pessoas 99113-5445 C.47153

1 DORMITÓRIO

GONZAGA – 1 quarto, frente. Mobiliado, próx. Shopping. Tratar (13) 97404-3910 C.82888

EMBARÉ– Qto/Sala.Vista mar.s/gar. Bart.de Gusmão, 46. Pcte R$ 1.800. (13) 98117-5668

2 DORMITÓRIOS

GONZAGA – Mobiliado. 2dorms. c/2 suítes, gar. privativa. 50m². Tel. (13) 97426-4531 C.205194

EMBARÉ – 2qtos, sl.2 ambs AE, c/vista mar, gar. Ótima oportunidade. Consultenos 99141-4893 C.196748

BOQUEIRÃO/STOS – 2Ds sl.2 amb. coz. WC, gar. Pcte R$ 2.700. R. Vahia de Abreu, 150/206. (13) 98214-2639

TREVO
Adm.de Bens e Condomínios

ALUGA-SE

1 DORM | ED. JAPOATÃ • ZELADORIA | BOQUEIRÃO
PRÓXIMO AO VLT • SEM GARAGEM
R$ 1.600,00 PACOTE + SEGURO INCÊNDIO ANUAL

1 DORM | ED. SAN FERNANDO • ZELADORIA | GONZAGA
R$ 2.100,00 PACOTE + SEGURO INCÊNDIO ANUAL

2 DORM | ED. AD MOREIRA | GONZAGA
FRENTE À PRAIA • SEM GARAGEM
R$ 2.200,00 PACOTE + SEGURO INCÊNDIO ANUAL
SEGURO FIANÇA

2 DORM + DP | ED. BAMBUI | SUÍTE | APARECIDA
GARAGEM COLETIVA • QUADRA DA PRAIA
R$ 3.500,00 PACOTE + SEGURO INCÊNDIO ANUAL

OPORTUNIDADE COMERCIAL

LOJA COMERCIAL | UNIVERSO PALACE
R$ 2.400,00 PACOTE

AV.AFONSO PENA, 30 - CONJ. 05 - SANTOS
13 3324.6001
e-mail:trevoadmmarcia@terra.com.br

3 DORMITÓRIOS

GONZAGA – 3dorms., mobiliado. Ideal p/residente, estudante e empresa. Tr. (13) 97404-3910 C.82888

Casas

1 DORMITÓRIO

VILA VOTURUÁ S.V. – 1dorm. + deps., gar. Al. R$ 1.500. 3 meses depósito. Tel. (13) 99147-2555

Estabelecimentos Comerciais

SALAS COMERCIAIS – De 92 a 146m², c/3 gar. Rua Martim Afonso 24. Condom. 24hs.(13)97404-5098

SALA COML. MOBIL. – P/ área Saúde em clínica Boqueirão/Stos. Período ou mês Whats(13)98158-0007

SALÃO 100M² – De esquina, 2 WCs, coz., água e luz indep. R.Lucas Fortunato, 185 Altos. Tel. 99741-7521

Imóveis
Vendem-se

KITH E SALA LIVING

KITNET EMBARÉ– Vazio, qda. praia, gar. coletiva., ót. oportunidade. R$ 150 mil Tel. 99141-4893 C.196748

1 DORMITÓRIO

EMBARÉ – 1D, sala, coz. e WC, 1ºa. px.praia. 270 mil. Tel. 99745-7755 C.170483

BOQUEIRÃO/STOS. – 1D d(+) deps., gar. Impecável. R.Dom Lara,39. Ac. Financ. Tr. c/propr.(13)99775-5030

QTO/SALA – 47,5m²A.U. Qda.praia, Edif. Arquiville, Pça. SESC. 440 mil. 3236-9087/99175-3650 c/propr.

ÓTIMO QUARTO/SALA – Rua Galeão Carvalhal, Gonzaga. Bom preço. 315 mil. (13) 3286-1514/99170-1391

CAMPO GRANDE – 1Dorm., sala, área de serviço, gar. R$ 215 mil. Tel. 99131-7974. C.39051

BONITO QUARTO/SALA – Frente. Rua Galeão Carvalhal, Gonzaga. Só R$325 mil. (13) 3286-1514/99170-1391

2 DORMITÓRIOS

CAMPO GRANDE FTE. – 2qtos, sala em L, coz. ampla. Vista livre. 450 mil. Tr. (13) 97407-1585 C.66634

ANA COSTA – Fte,2ds, dep, sl.2amb. Mob., ar, 1vg. Port. 24h. 99745-7755 C.170483

EMBARÉ – 2d.ste, sl.2 amb, coz.plan., fte c/sac, gar. 550 mil. 99745-7755 C.170483

APARECIDA – Térreo. Fte, 2ds. c/AEs, lavand. fech., gás enc. Vazio. Reformado. 280 mil. (13) 98147-5675

V. CASCATINHA/SV – 2d, 1wc, 1ºA, s/elev, gar. 240 mil. 98156-1349. C.149539

PQ.S.VICENTE – Aptos. Novos!! 1 e 2 dorms., c/gar. A partir 230 mil. (1 Ano de Condomínio grátis). Tel. 98156-1349 C.149539

LINDO C.GDE – Próx. VLT. Fte.2d AE,sac., ste, sl.2amb, d.emp.rev. elev. gar. dem. 539 mil 3239-7915 C.57591

POMPÉIA – 1 qda. praia. 2dorms., 2 WCs, elev., gar. Precisa modernizar. 318 mil. 3239-7915 C.57591

Expoente Imobiliária
DESDE 1974
✓Vende ✓Aluga ✓Financia
50 anos
CRECI 21.029

MOBILIADOS

2 dorms. Rua Campos Melo, 450 – Ed. Horizonte, lazer completo – V. Mathias	PCTE R$ 3.208,00

APTOS SEMIMOBILIADOS

Av. Ana Costa, 150 – c/WC de empregada – garagem – Vila Mathias	R$ 2.308,00
3 dorms.c/170m²- Av. Ana Costa,454 – c/dep. e wc empr. – gar.col.c/manobrista-Gonzaga	R$ 4.008,00

IMÓVEIS SEM MOBILIA
KICHTNETTE

R. José Francisco Valença, 81 – sem gar – Itararé – S.Vicente	PCTE R$ 1.208,00

1 DORMITÓRIO

R. Saturnino de Brito, 242 – Japuí – S.ãoVicente	PCTE R$ 1.608,00

2 DORMITÓRIOS

Av. Siqueira Campos, 579 – de frente, garagem – Embaré	R$ 1.358,00
R. Espírito Santo, 141 – Suíte – Canto do Forte/PG- Área de lazer- 2 vagas	PCTE R$ 3.008,00
Av. Presidente Wilson, 26 – Gonzaga – s/garagem	PCTE R$ 2.008,00
Av. Nove de Abril, 1310 – Vila Nova/Cubatão	R$ 1.308,00
Av. Floriano Peixoto, 273 c/suíte c qto e WC empre – Pompéia	R$ 3.408,00
Av. Whashington Luiz, 210 – c/dep e WC empregada e gar.agem	PCTE R$ 3.008,00

3 DORMITÓRIOS

R. Carlos de Campos, 76 – 2º andar (1 por andar) c/suíte, reformado – P. Praia	PCTE R$ 3.200,00
R. Alvares de Azevedo, 22 – Boqueirão	PCTE R$ 2.958,00
R. Saldanha da Gama, 175 – 3 suítes – arm. emb. V. goumert – Ed. Vista Marina – Ponta Praia	R$ 10.000,00

CASAS E SOBRADOS PARA RESIDÊNCIAS

Casa – 3 dorms – R. Alberto Bacart, 30 – Baixos – Boqueirão	R$ 2.200,00
2 dorms + edícula c/1 dorm.e demais dep. – R. Godofredo Fraga, 98- Marapé	R$ 7.008,00
2 dorms. – R Bento de Barros, 25 – Altos – Marapé – sem garagem	R$ 1.808,00

COMERCIAIS

Casa com 5 salas – 3 wc – gar p/2 carros – R .Godofredo Fraga, 98- Marapé	R$ 7.008,00
Prédio c/2138m² – com elevador – R. Amador Bueno – Centro	R$38.000,00
Imóvel com loja, área total de 4,60 x 38 m – Área útil c/ 250 m²- R. Bittecourt, 105 – Centro	R$ 4.008,00
Casa c/200 m² + Edícula – Av. Rei Alberto I, 125 – Ponta da Praia	R$ 5.008,00
Sobrado – Av. Ana Costa, 190 – Vila Mathias	R$20.000,00
Sobrado c/600m² (terreno 14,5x40,0) – Av Ana Costa, 274 – Vila Mathias	R$30.000,00
Sobrado c/8 salas- estacionamento p/12 carros – Av.Pinheiro Machadp, 133-Vl.Mathias	R$10.500,00
Loja c/200m² c/copa-cozinha-2 wc – Praça Iguatemy Martins, 152 – Paquetá/Mercado	R$ 3.900,00
Loja c/780 m²- R Amador Bueno,144/6 – Centro – Santos	R$14.900,00
Loja c/100 m²- 2 wc – R Frei Gaspar, 1109 – São Vicente – Centro	R$ 3.008,00
Loja c/300 m²- R João Pessoa, 113 (esq. R Itororó) – Centro	R$10.000,00
Loja c/300m² – Av. São Francisco, 38 – Centro	R$ 6.000,00
Loja c/500 m²- Av Senador Feijo, 390 – Vila Mathias	R$11.000,00
Loja c/882m² – R. Amador Bueno, 62 – Centro	R$16.000,00
Loja – R Lincoln Feliciano,117-(esquina do Canal 3)	R$ 8.000,00
Loja c/50m² – R. Martim Afonso, 76 – Centro	R$ 1.608,00
Loja c/298 m² – R. General Câmara, 199 – Centro	R$ 5.008,00
Loja c/80 m² – R. Riachuelo, 115 – Loja 3 – Centro	R$ 1.958,00
Loja c/100 m² – R. Frei Caneca, 07 – Centro	R$ 2.008,00
Loja c/80m² – R. Martin Afonso, 116 – Centro	R$ 2.308,00
Loja com 130 m² c/mezanino (50m da Praia)- R Marcílio Dias, 33 – Gonzaga	R$ 7.000,00
Loja c/300m² – R. Sete de Setembro, 101 – Vila Nova – Santos	R$ 7.508,00
Salas c/30m² – Praça Alm. Gago Coutinho, 28 – Ponta da Praia	PCTE R$ 758,00
10 conjuntos – c/640m² – 1º andar – c/elev – R. Amador Bueno, Centro	R$14.000,00
4 conjuntos – c/260m² – 2º andar – c/elevador – R. Amador Bueno, Centro	R$ 8.000,00
14 conjuntos –2 andares – c/elevador – c/1100m² – R.Amador Bueno, Centro	R$22.000,00
Conjunto c/40 m² (3 salas, WC e copa) – R. Prudente de Moraes, 175 – Vila Mathias	R$ 1.100,00
Conjunto c/70m²- Av. Ana Costa, 454/8 – 1º andar – Gonzaga	R$ 2.008,00
Conjuntos de 64 a 80 m² – R. Almeida de Moraes, 164 – V. Mathias	+ Encargos R$ 1.500,00
Conjunto c/90 m² – Praça Mauá, 42 – Centro	R$ 1.008,00
Conjunto c/60 m² – 2 salas e 1 wc – R. João Pessoa, 60 – Centro – Aluguel	PCTE R$ 1.508,00
Conjuntos c/50m² – 3 salas – R. Martim Afonso, 128 – Centro	R$ 1.008,00
Conjuntos c/60m² – 3 salas – R. Martim Afonso, 78 – Centro – Aluguel	R$ 808,00
Garagem – Praça dos Andradas, 254 – Centro	R$ 100,00
Terreno c/255 m² – R. Francisco de Sá, 238 – Vila São Jorge – São V icente	R$ 2.000,00
Terreno 45 x 50 mts – 2.250 m² – Av. Conselheiro Nébias, 199 – Paquetá	R$60.000,00

www.expoenteimobiliaria.com.br
Tel.: (13) 3251 9977 / 97408-5838
Rua Pernambuco, 63 - Santos/SP

3 DORMITÓRIOS

EMBARÉ – 3 dorms, suíte, AEs, sacada, dep.emp, 2qdas. praia. Portaria 24hs. gar. Tr.99745-7755 C.170483

CANAL 1 R$ 530 MIL – 3ds, ste, AEs, WC, sl.3amb, sac.,coz. c/arm, A.S, d.emp., gar.col.99707-1409 C.65248

C.GRANDE – 3 dorms., coz. amer., gar., 1º and. 350 mil. Tel. 98156-1349 C.149539

P.PRAIA – Fte.mar. 2ds. + 1ste, sl.2amb, coz/arm, lavand, elev.social int. Todo piso frio99113-5445 C.47153

PTA PRAIA– 3 ds, AE, box blindex, dp emp, gar fech. Ót. oport. Est. proposta. Tel. 99141-4893 C.196748

GONZAGA – Frente. 3ds. 1 suíte. C/elev. Vista livre, 1 vaga. 110m². R$ 550 mil. (13) 97404-3910 C.82888

BONITO APTO. – 3 qtos. suíte, gar. 185m². Fte. Galeão Carvalhal. 790 mil. Tr. (13) 3286-1514/99170-1391

Casas

2 DORMITÓRIOS

CASA TÉRREA – Terreno 6,75x40. 2 qtos, sala, quintal. Reforma geral. Tr. (13) 99771-9103 C.66634

SOBRADO MACUCO – 2dorms., sala, copa/cozinha, garagem e edícula. R$ 570 mil. Tr. 2138-9185

PROMOÇÃO! R$200MIL Sobrado Cid. Náutica. 2ds., sala,coz,WC, A.S, gar. Whats (13) 98182-2117 (c/Propr.)

ÓT. LOCAL– Vendo/Troco. Próximo praia, Vl.Tupy, P.Grande. 2ds, gar. qtal. Cond. Fech. 98118-1696

VILA ANTÁRTICA P.G. – Casa isolada. Terr. 10x25. 2D.+dep, gar.cob.C/Escritura. 250mil (13)98217-5163

BOQUEIRÃO/P.GDE. – 2ds, WC. Edíc.c/WC qtal, gar. 2 autos. 450 mil. C/propr.(13)98822-0376

ÓTIMO NEGÓCIO/PG – Ao lado Roldão e UPA-Anhanguera. Casa em terreno 5X36,5. Escritura. Só R$ 150 mil (13) 99155-2158 C.31052

SOBRADO– Cond.Fech. S.V. 2 dorms., sala, coz. WC, lavabo, qtal. c/churr. 300 mil. Tel. 98156-1349 C.149539

3 DORMITÓRIOS

CANAL 2 – Ótimo local. 2 ou 3 casas. Terr 6x40 cada 900 mil cada. Est. imóv.(-) vlr. (13)99133-3066 C.43679

EMBARÉ ISOLADA 11X30 3D. 1suíte, coz.plan, edíc. 2D. 1suíte, coz.plan, qtal, 3 gars. 99707-1409 C.65248

CONSTRUTORES – Casa em região nobre de Santos/SP. 10X84. Tr. c/proprietário. (13) 99700-1341

SOBREP. ALTA – Marapé 3ds,ste, AEs,chur, gar. 780 mil. 98156-1349 C.149539

MARAPÉ – 3ds, 2 salas, 2 WCs, qtal, gar. 156m². 930 mil. 98156-1349 C.149539

BANGALÔ ISOLADO – 3dorms. + edícula de 2 qtos. 3 vagas gar, quintal. R$ 1.250 mil. Tr. 98144-8625

ÓTIMO SOBRADO – Boqueirão, 3 dorms, sala 3 ambs. suíte, gar, edícula. R$ 1.250 mil.(13) 98144-8625

CASA BOM RETIRO – 3ds. 2 WCs. C/Edícula. Terr. 12x23,50. S/laudêmio. C/ Escritura. R$ 350 mil. Tr. c/ propr. 99112-7122 C.25436

SOBREP. ALTA LUXO – C.Grande.3stes,sl.c/lav. var., 2vgs. R.Gonçalves Ledo,123. 99123-3327

4 DORMITÓRIOS

VILA VALENÇA/SV – 4dorms., 3WCs, copa/coz., churr., pisc., 1 vaga. 950 mil. 98156-1349 C.149539

Estabelecimentos Comerciais

OPORT. SL.COMERCIAL 43m².Px.Rodov.Santos C/ propr. 220 mil. Ac.tca p/auto/lancha. (11) 97749-3556

OPORT. CJ.COMERCIAL Fte, Pça da República, Stos. WC masc/fem. 185m². $550 mil. 99707-1409 C.65248

LOJA ROUPA – Infantil/ Adulto+Franquia Congelados Stos. Estoque paga tudo. C/prop.(13) 98232-5659

Chácaras e Terrenos

CAMPO GRANDE 10X50 Padre Anchieta 7,50x60; Tenho 1.100m² p/trocar p/ Área. Tr. (13) 97407-1585

TERRENO PQ.BITARÚ – S.V. 5,5x35. Aterrado. Px.VLT 210mil98156-1349 C.149539

TERRENO MARAPÉ – 9x40mts, murado. R$ 800 mil. 98156-1349 C.149539

TERRENO 300M² – Vila São Jorge S.V. R. Silvio Pereira Mendes, 362, próx. Quartel. (13) 99742-5445

Empregos
& Oportunidades

Professor (a)

P/ Ensino Fundamental, Médio e Técnico. C.V. p/ vagas@fortec.edu.br

Vendedor Int.

P/produtos Dellamed scooter e toda a linha para a saúde. C.V. p/ whats (13) 99782-0350

Domésticos

PRECISA-SE – Cuidadora de Idosa c/exper.na carteira de 3 anos. Que more em P.Grande. (13) 98822-0376

Oferecem-se

OFEREÇO-ME – Como Cuidadora ou acompanhante de idosos. Tels. (13) 98859-3159 / 99170-6226

Negócios
& Oportun.

Náutica & Aces.

MOTOR DE POLPA – 2Mercury 15HP; Motor Jonson 25HP. Bom Negócio !! Tr.98118-1696/99189-3513

Prestação de Serviços

INSS – Resolvemos qualquer tipo de problema. Tr.: 3013-7379 - 99148-4892 ou WhatsApp 97407-2836 consultoriasegura.com.br

**** BONA - SYNTEKO **** – Em tacos e assoalhos, menos pó. Sem cheiro sem sair de casa. Tr. com Bezerra 99113-7372

Declarações
& Avisos

Confraria de Nossa Senhora da Boa Morte

231 ANOS DE FUNDAÇÃO
18 DE AGOSTO DE 2024

A **CONFRARIA DE NOSSA SENHORA DA BOA MORTE,** através do presente, participa aos Confrades, a realização da **RECITA DO ROSÁRIO**, dia 14 de agosto de 2024, quarta-feira, às 17 horas, e da Missa em Homenagem a **NOSSA SENHORA DA BOA MORTE** e a **NOSSA SENHORA DA ASSUNÇÃO** e pelos **231 ANOS DE FUNDAÇÃO**, às 08 horas, dia 18 de agosto de 2024 (domingo).

Neste dia a Mãe de Deus elevada aos céus
de corpo e alma.
Igreja Convento do Carmo
Praça Barão do Rio Branco, 16,
Centro, Santos-SP.
A PROVEDORIA

A TRIBUNA
A TRIBUNA
ASSINE A TRIBUNA
13 2102.7200

NOTIFICAÇÃO DE RESCISÃO POR INADIMPLÊNCIA
PLANO DE SAÚDE ANA COSTA LTDA
REGISTRO ANS Nº 36.024-4

Prezados Beneficiários, informamos que os contratantes listados abaixo possuem mensalidades inadimplentes do convênio e em cumprimento a Lei nº 9656/98, artigo 13, inciso II cabe comunicar que o não pagamento por período superior a 60 dias, consecutivos ou não, nos últimos 12 meses de contrato é passível de rescisão unilateral, sendo assim, solicitamos a imediata regularização do débito até o dia 20/08/2024. Após findar este prazo, não havendo quitação, informamos a rescisão de pleno direito contratual. Para obter seu boleto acesse www.anacostasaude.com.br ou contate Tel. (13) 3285-5008 ou WhatsApp (13) 3285-1200.

CONV	MATR.	CPFBEN	CPFRES
P009	173566	353.084.958-XX	
P009	174920	080.639.428-XX	
P009	173278	564.196.068-XX	426.561.998-XX
P009	169893	278.545.128-XX	
PAC1	44484	573.884.158-XX	
Pp02	132379	441.288.098-XX	159.497.778-XX
Q843	308700	306.154.908-XX	
H656	493	388.385.058-XX	
Q652	8508	321.732.198-XX	
Empresa		CNPJ	
JC61		11.980.004/0001-XX	
Ew69		30.269.554/0001-XX	
EZ04		47.482.818/0001-XX	
JE49		41.006.308/0001-XX	
JF42		46.941.615/0001-XX	
N337		07.767.996/0001-XX	
NV82		30.960.699/0001-XX	

Editais
Judiciais e Extrajudiciais

FREITAS
LEILOEIRO OFICIAL

bradesco

EDITAL DE LEILÃO SOMENTE ON-LINE
PRAIA GRANDE - SP - APARTAMENTO
1º Leilão: 22/08/2024, a partir das 10h00. * 2º Leilão: 26/08/2024, a partir das 10h00.

Sergio Villa Nova de Freitas, Leiloeiro Oficial inscrito na JUCESP sob nº 316, faz saber, através do presente Edital, que devidamente autorizado pelo Banco Bradesco S.A., inscrito no CNPJ sob nº 60.746.948/0001-12, promoverá a venda em Leilão (1º ou 2º) do imóvel abaixo descrito, nas datas, hora e local infracitados, na forma da Lei 9.514/97. Local da realização: Os leilões serão realizados na modalidade online através do site do Leiloeiro Oficial: www.freitasleiloeiro.com.br. **Localização do imóvel: Praia Grande-SP.** Vila Caiçara. Rua Deputado Laércio Corte, 382, esquina c/ Rua São Benedito. Residencial Amedeo Modigliani. **Ap.** 121 (12º pav.), c/ direito ao uso de 02 vagas de garagem indeterminadas. Área útil 130,701m². Matr. 211.485 do RI local. Obs.: Ocupado. (AF). **1º Leilão**: 22/08//2024, a partir das 10h00. Lance mínimo: **R$ 600.523,91. 2º Leilão**: 26/08//2024, a partir das 10h00. Lance mínimo: **R$ 614.491,17** (caso não seja arrematado no 1º leilão). **Condição de pagamento**: à vista, mais comissão de 5% ao Leiloeiro. Da participação on-line: O interessado deverá efetuar o cadastramento prévio perante o Leiloeiro, com até 1 hora de antecedência ao evento. O Fiduciante será comunicado das datas, horários e local de realização dos leilões, para no caso de interesse, exercer o direito de preferência na aquisição do imóvel, pelo valor da dívida, acrescida dos encargos e despesas, na forma estabelecida no parágrafo 2º-B do artigo 27 da lei 9.514/97, incluído pela lei 13.465 de 11/07/2017. Os interessados devem consultar as condições de pagamento e venda dos imóveis disponíveis nos sites: **www.vitrinebradesco.com.br** e **www.freitasleiloeiro.com.br.** Para mais informações - tel.: (11) 3117-1001. Sergio Villa Nova de Freitas - Leiloeiro Oficial JUCESP nº 316.

Santander

EDITAL DE LEILÃO DE ALIENAÇÃO FIDUCIÁRIA
1º LEILÃO: 26 de agosto de 2024, às 14h30min *.
2º LEILÃO: 28 de agosto de 2024, às 14h30min *. *(horário de Brasília)

Mauro Zukerman, Leiloeiro Oficial, JUCESP nº 328, com escritório à Rua Minas Gerais, 316 – Cj 62 - Higienópolis, São Paulo/SP, FAZ SABER a todos quanto o presente EDITAL virem ou dele conhecimento tiver, que levará a **PÚBLICO LEILÃO** de modo **somente ON-LINE**, nos termos da Lei nº 9.514/97, artigo 27 e parágrafos, autorizada pelo **Credor Fiduciário BANCO SANTANDER (BRASIL) S/A** - CNPJ nº 90.400.888/0001-42, nos termos do Instrumento Particular com Eficácia de Escritura Pública, Alienação Fiduciária de Imóvel em Garantia, nº0010275356, de 12/11/2021, com os Fiduciantes **EDUARDO DA SILVA CHAGAS**, brasileiro, operador de empilhadeira, portador do RG nº 33.170.852-SSP/SP, inscrito no CPF/MF nº 289.641.298-06 e seu cônjuge **KATIANE ALMEIDA DE SOUSA CHAGAS**, brasileira, recepcionista, portadora do RG nº 43.342.864-8-SSP/SP, inscrita no CPF/MF nº 338.609.098-27, casados pelo regime da comunhão parcial de bens, residentes e domiciliados em Santos/SP, em **PRIMEIRO LEILÃO (data/horário acima)**, com lance mínimo igual ou superior a **R$ 209.535,56 (duzentos e nove mil quinhentos e trinta e cinco reais e cinquenta e seis centavos - atualizado conforme disposições contratuais)**, o imóvel constituído pelo **Apartamento nº 2**, localizado no 2ºandar, situado na Travessa 22 de Janeiro, nº 37, Centro, São Vicente/SP. Área privativa: 71,00m² e Área total: 71,00m², melhor descrito na matrícula nº 60.098 do Registro de Imóveis de São Vicente/SP. **Imóvel ocupado. Venda em caráter "ad corpus" e no estado de conservação em que se encontra.** Caso não haja licitante em primeiro leilão, fica desde já designado o **SEGUNDO LEILÃO (data/horário acima)**, com lance mínimo igual ou superior a **R$ 148.273,86 (cento e quarenta e oito mil duzentos e setenta e três reais e oitenta e seis centavos – nos termos do art. 27, §2º da Lei 9.514/97). Os interessados em participar do leilão de modo on-line**, deverão se cadastrar no site www.portalzuk.com.br, **encaminhar a documentação necessária para liberação do cadastro 24 horas do início do leilão. Forma de pagamento e demais condições de venda, VEJA A INTEGRA DESTE EDITAL NO SITE**: www.portalzuk.com.br. Informações pelo tel. 3003-0677 (Dossiê 22479)

EXPLORAÇÃO SEXUAL
DE CRIANÇAS E
ADOLESCENTES
É CRIME.

DISQUE
100

INÊS 249

FALE COM A GENTE!
Editor Heitor Ornelas
E-mail esportes@atribuna.com.br
Telefone 2102-7162

Brasileiro no Milan

O Milan contratou o lateral-direito Emerson Royal, que estava no Tottenham. O brasileiro vai assinar por cinco temporadas com o clube italiano, que deve pagar 20 milhões de euros (R$ 122,5 milhões) aos ingleses.

Medalha de ouro

Com atuação de gala de Guilherme, Santos derrota o Paysandu em Belém, chega a 10 jogos de invencibilidade e mantém vantagem na liderança

SANTOS FC/DIVULGAÇÃO

Em noite iluminada, Guilherme mostrou repertório variado em Belém: primeiro um gol de cabeça, e depois uma linda cobrança de falta para selar a vitória alvinegra fora de casa

ANDERSON FIRMINO
DA REDAÇÃO

Guilherme foi o dono da vitória do Santos por 3 a 0 sobre o Paysandu, ontem à noite, no Mangueirão, em Belém (PA), pela primeira rodada do returno do Campeonato Brasileiro da Série B. Ele fez 2 gols, deu uma assistência e reforçou a condição de principal nome do time de Fábio Carille.

Com a vitória, o Peixe vai aos 37 pontos, mantendo firme a liderança da competição. Mais: agora soma 10 partidas sem derrota. O próximo jogo será no sábado que vem, às 16 horas, contra o Avaí, na Vila Belmiro.

O Santos tinha pela frente um adversário que apostava em um ex-santista: o meia Cazares. Contratado no início do ano, o jogador não teve uma grande passagens pela Vila Belmiro e deixou o Peixe em julho. A meta era voltar a vencer como visitante, algo que não acontecia desde 5 de julho, quando bateu o Ceará em Fortaleza. Deu certo.

A primeira chance foi do time da casa. Aos 2 minutos, João Vieira arriscou de longe e Gabriel Brazão deu um tapa para escanteio. O Santos suportava bem a pressão do Papão. Aos 10, Edílson recebeu pela direita e cruzou na pequena área buscando Nicolas, mas Rodrigo Ferreira apareceu e cortou. Na cobrança de escanteio, Cazares quase fez um gol olímpico, acertando o travessão.

Aos 18, finalmente, a primeira chance concreta do Santos, com Diego Pituca, que bateu para boa defesa de Diogo Silva. Na sequência, um escanteio cobrado por Otero também levou perigo. A resposta bicolor veio aos 21, com Esli Garcia parando em Gabriel Brazão.

O Santos teve um ótimo momento com Guilherme, aos 31. Após trama com Pituca, ele partiu pela esquerda e, na hora de concluir, deu uma cavadinha, que saiu próxima ao gol do Paysandu. O gol estava perto. Mas foi aos 38 que o Santos abriu o placar. O camisa 11 aproveitou cruzamento de Rodrigo Ferreira da direita e subiu com precisão, colocando de cabeça na rede: 1 a 0 para o Peixe.

No segundo tempo, o time da casa tentou reagir e até teve algumas chances para isso, especialmente com Cazares e Nicolas, o Cavani da Amazônia. Do lado santista, o segundo gol quase saiu por intermédio de Julio Furch.

Porém, aos 29, o ímpeto paraense cessou de vez. Netinho, que havia entrado cinco minutos antes, parou jogada de Guilherme (ele, de novo) com uma cotovelada e, após revisão no VAR, o árbitro Dênis da Silva Ribeiro Serafim trocou o cartão amarelo pelo vermelho. Para o Peixe, não poderia ser melhor.

E foi nos minutos finais de jogo que a vitória se concretizou. Aos 45, Guilherme abriu na direita para Weslley Patati, que entrara pouco antes. Ele trouxe para dentro da área e emendou no canto esquerdo de Diogo Silva: 2 a 0.

Faltava o gran *finale* da noite de Guilherme. E ele ocorreu aos 52, quando o camisa 11 emendou uma cobrança de falta precisa, sem chances para o goleiro do Papão. O Santos voltou a triunfar fora de casa - com as bênçãos de Guilherme.

OPINIÃO **ANDERSON FIRMINO** REPÓRTER

Guilherme, o essencial

Em um elenco carente de opções extraclasse, o atacante Guilherme ganhou um status especial: o essencial. Sem ele, o Peixe amargou uma fase doída, sem vitórias e patinando na Série B do Brasileiro. Com ele na equipe, o técnico Fábio Carille tem a certeza de que conta com um jogador que faz a diferença. Ao lado de Otero, Diego Pituca e do goleiro Gabriel Brazão, forma a "tropa de elite" alvinegra. Os dois gols ontem à noite, contra o Paysandu, mostraram características como oportunismo (no primeiro, ao desviar cruzamento de Rodrigo Ferreira) e competência, ao efetuar uma bela cobrança de falta, selando o triunfo. A torcida sabe que pode confiar no camisa 11, cada vez mais ídolo da galera alvinegra.

SOBE E DESCE

Guilherme
Com dois gols, mostrou por que é "o cara" do Peixe.

Netinho
Apenas 5 minutos em campo. Justa expulsão.

Paysandu 0

Diogo Silva; Edilson, Y. Quintana, Lucas Maia e Kevyn (Keffel); João Vieira, Matheus Trindade (Netinho) e Cazares (Robinho); Paulinho Boia (Jean Dias, depois Esli García), Borasi e Nicolas.
Técnico: Hélio dos Anjos

Santos 3

Gabriel Brazão; Rodrigo Ferreira (Hayner), Basso (Alex), Jair e Escobar; João Schmidt, Diego Pituca e Serginho (Willian Bigode); Otero (Pedrinho), Guilherme e Julio Furch (Weslley Patati).
Técnico: Fábio Carille.

Gols: Guilherme, aos 38 minutos do primeiro tempo. Weslley Patati, aos 45, e Guilherme, aos 52 do segundo tempo. **Cartões amarelos:** Rodrigo Ferreira, Guilherme, Willian Bigode, Weslley Patati e Otero (Santos); Borasi (Paysandu). **Cartão vermelho:** Netinho (Paysandu). **Árbitro:** Dênis da Silva Ribeiro Serafim (AL). **Local:** Estádio Mangueirão, em Belém (PA).

BRASILEIRÃO 2024 – SÉRIE B

	Clubes	PG	J	V	E	D	GP	GC	SG
1º	**Santos**	37	20	11	4	5	33	14	19
2º	Mirassol	35	20	10	5	5	21	14	7
3º	Novorizontino	33	19	9	6	4	22	17	5
4º	América-MG	33	20	8	9	3	26	17	9
5º	Vila Nova	30	19	8	6	5	22	21	1
6º	Ceará	29	19	8	5	6	31	24	7
7º	Sport	29	17	8	5	4	22	16	6
8º	Operário-PR	29	19	8	5	6	13	11	2
9º	Avaí	28	20	7	7	6	16	15	1
10º	Ponte Preta	26	19	7	5	7	23	23	0
11º	Goiás	25	18	7	4	7	25	19	6
12º	CRB	24	18	6	6	6	22	21	1
13º	Amazonas	24	18	6	6	6	15	17	-2
14º	Paysandu	24	20	5	9	6	22	25	-3
15º	Coritiba	23	19	6	5	8	16	19	-3
16º	Botafogo-SP	22	20	5	7	8	19	29	-10
17º	Chapecoense	19	19	4	7	8	14	18	-4
18º	Brusque	19	20	3	10	7	14	24	-10
19º	Ituano	13	19	3	4	12	19	36	-17
20º	Guarani	11	19	2	5	12	16	31	-15

Regulamento

- As 20 equipes se enfrentam em turno e returno. O campeão será a equipe que somar mais pontos ao final das 38 rodadas. Em caso de igualdade de pontos estes são os critérios de desempate: maior número de vitórias, saldo de gols, gols marcados, confronto direto, menor número de cartões vermelhos, menor número de cartões amarelos e sorteio
- Os quatro primeiros colocados sobem para a Série A em 2025.
- O campeão garante vaga na Copa do Brasil em 2025.
- Ao final do Campeonato Brasileiro as quatro últimas equipes serão rebaixadas à Série C de 2025.

RESULTADOS E PRÓXIMOS JOGOS

20ª rodada

Ontem
Avaí 1 x 0 Operário-PR
Paysandu 0 x 3 Santos
Mirassol 2 x 0 Brusque
América-MG 3 x 1 Botafogo-SP

Hoje
17 horas Ituano x Chapecoense
17 horas Sport x Amazonas

Amanhã
16 horas Coritiba x Ponte Preta
18h30 CRB x Novorizontino

Segunda-feira
20 horas Guarani x Vila Nova
21 horas Goiás x Ceará

Carille destaca estratégia acertada

O técnico do Santos, Fábio Carille, garante que as situações de jogo, que culminaram na vitória por 3 a 0, foram todas imaginadas por ele, O que ele não contava foi com o início de partida "a 10 km/h". Contudo, a aceleração aconteceu e o triunfo foi alcançado.

"Tudo o que aconteceu no jogo a gente imaginava: a pressão no início, e achei que a gente começou muito devagar, perdendo bolas fáceis. Era o Paysandu a mil por hora e a gente a 10 km/h. Depois, se assentou em campo, começou a circular a bola e entrar no campo deles, criando chances", explica o treinador.

Segundo ele, a alta temperatura de Belém desaconselhava uma marcação sob pressão o tempo todo. "Pressionamos durante alguns momentos, e em outros baixamos para marcar, bem compacto, para ter mais energia até o final".

VOLTAR A VENCER

Fábio Carille comemorou não só a vitória, mas a confirmação de um momento bastante positivo na liderança competição.

"É um resultado importante. É olhar só para nós, para o nosso objetivo. Um grupo que se dedica muito, e chegar a 37 pontos, nessa fase do campeonato, é muito importante. Antes daqui foram dois empates, um em casa e outro fora. É um campeonato difícil". (AF)

INÊS 249

LOTERIAS

Mega-Sena concurso 2.759 **8/8**

03 10 38 40 48 59

Sena: acumula em R$ 30.774.827,98
Quina: R$ 89.213,21 para 27
Quadra: R$ 1.346,80 para 2.555

Quina concurso 6.503 **9/8**

12 49 66 68 70

5 acertos: acumula em R$ 6.695.474,77
4 acertos: R$ 10.658,79 para 47
3 acertos: R$ 102,91 para 4.636
2 acertos: R$ 4,34 para 109.889

Dupla Sena concurso 2.699 **9/8**

PRIMEIRO SORTEIO

06 13 27 28 35 36

6 acertos: acumula em R$ 493.815,30
5 acertos: R$ 5.198,76 para oito
4 acertos: R$ 86,26 para 551
3 acertos: R$ 2,35 para 10.104

SEGUNDO SORTEIO

12 23 27 41 44 50

6 acertos: não houve ganhadores
5 acertos: R$ 4.678,89 para oito
4 acertos: R$ 90,88 para 523
3 acertos: R$ 2,43 para 9.764

Dia de Sorte concurso 949 **8/8**

01 05 06 08 15 16 25

MÊS DA SORTE: Agosto
7 acertos: acumula em R$ 826.918,43
6 acertos: R$ 5.339,88 para 19
5 acertos: R$ 25,00 para 1.209
4 acertos: R$ 5,00 para 16.330

Timemania concurso 2.128 **8/8**

20 28 33 39 40 62 65

TIME DO CORAÇÃO: Avaí-SC
7 acertos: acumula em R$ 13.018.007,83
6 acertos: R$ 41.580,85 para quatro
5 acertos: R$ 1.721,77 para 138
4 acertos: R$ 10,50 para 2.688
3 acertos: R$ 3,50 para 28.137

+Milionária concurso 170 **7/8**

09 10 19 39 43 44

TREVOS SORTEADOS 1 2

6 acertos + 2 trevos: acumula em R$ 3.093.946,03
6 acertos + 1 ou 0 trevo: não houve acertador
5 acertos + 2 trevos: não houve acertador
5 acertos + 1 ou 0 trevo: R$ 18.303,65 para 17
4 acertos + 2 trevos: R$ 1.709,68 para 60

Super Sete concurso 581 **9/8**

COLUNAS

1	2	3	4	5	6	7
9	6	5	1	4	4	8

7 acertos: acumula em R$ 64.298,76
6 acertos: não houve ganhadores
5 acertos: R$ 1.230,19 para 16
4 acertos: R$ 68,82 para 286
3 acertos: R$ 5,00 para 3.024

Lotofácil concurso 3.177 **9/8**

01 03 05 06 07
08 10 14 15 18
19 20 21 23 24

15 acertos: paga R$ 980.817,81 para quatro
14 acertos: R$ 1.423,68 para 490
13 acertos: R$ 30,00 para 14.385
12 acertos: R$ 12,00 para 179.416
11 acertos: R$ 6,00 para 978.317

Lotomania concurso 2.658 **9/8**

05 12 13 14 15
18 19 20 27 33
34 42 45 56 64
65 74 87 91 98

20 acertos: acumula em R$ 1.181.659,13
19 acertos: R$ 63.337,30 para três
18 acertos: R$ 2.240,70 para 53
17 acertos: R$ 251,60 para 472
16 acertos: R$ 40,86 para 2.906
15 acertos: R$ 9,44 para 12.569
0 acerto: não houve ganhador

Federal concurso 5.890 **7/8**

1º	**84.984**	**R$ 500.000,00**
2º	**62.215**	**R$ 27.000,00**
3º	**77.910**	**R$ 24.000,00**
4º	**20.657**	**R$ 19.000,00**
5º	**98.648**	**R$ 18.329,001**

Loteca

Concurso 1.140 **3 e 4/8**

	1	x	2	
■	São Paulo	☐	Flamengo	☐
■	Vitória	☐	Cuiabá	☐
■	Botafogo-SP	☐	Coritiba	☐
☐	Vasco	■	RB Bragantino	☐
☐	Atlético-GO	☐	Botafogo	■
■	Criciúma	☐	Atlético-MG	☐
■	Amazonas	☐	Ituano	☐
☐	Athletico-PR	☐	Grêmio	■
☐	Corinthians	■	Juventude	☐
■	Fluminense	☐	Bahia	☐
■	Ponte Preta	☐	Avaí	☐
☐	Internacional	■	Palmeiras	☐
■	Novorizontino	☐	Goiás	☐
■	Operário-PR	☐	CRB	☐

Um apostador acertou os 14 jogos e ganha R$ 852.978,92.

Timão inicia jornada dupla com o Red Bull Bragantino

Equipes duelam hoje pelo Campeonato Brasileiro e na terça-feira pela Sul-Americana

DE SÃO PAULO

RODRIGO COCA/AGÊNCIA CORINTHIANS

Rodrigo Garro deve ser uma das novidades do Corinthians, que luta para sair da zona de rebaixamento

Embalado pela classificação às quartas de final na Copa do Brasil, o Corinthians se prepara para uma jornada dupla com o Red Bull Bragantino. O primeiro confronto entre as equipes acontece hoje, às 21h30, na Neo Química Arena, pela 22ª rodada do Campeonato Brasileiro. Na terça-feira, os times se enfrentam no Estádio Santa Cruz/Arena Nicnet, em Ribeirão Preto (SP), pela primeira partida do confronto das oitavas de final da Copa Sul-Americana.

Sem vencer há três partidas no Brasileirão, o Corinthians vive situação complicada na competição. O time do Parque São Jorge é o antepenúltimo colocado, na 18ª posição, somando 20 pontos. A título de comparação, a equipe paulista já foi ultrapassada pelo Fluminense, que amargou a lanterna durante várias rodadas e se mantém na zona de rebaixamento.

Uma vitória em casa pode ser suficiente para o time alvinegro sair do Z-4 ainda nesta rodada, mas o clube depende de tropeços de Internacional, Vitória, Grêmio e Juventude. Apesar da classificação na Copa do Brasil e a Sul-Americana ser uma chance de o clube voltar à Libertadores, a comissão técnica admite que o principal objetivo é livrar o Corinthians do risco de queda à Série B.

“A prioridade para a gente é o Brasileirão, mas a classificação nos ajuda a crescer animicamente. Vamos planejando jogo a jogo”, disse o auxiliar Emiliano Díaz, braço-direito e filho de Ramón Díaz, após a classificação diante do Grêmio, nos pênaltis.

Impossibilitado de negociar pontos, o Corinthians vai com força máxima. Depois de poupar jogadores na Copa do Brasil, Ramón Díaz deve ter o retorno de atletas importantes, como Fagner, Raniele e Garro. O esquema com três zagueiros deve ser desfeito, enquanto Pedro Henrique pode ganhar chance na frente caso o treinador abra mão de um jogador no meio.

Yuri Alberto, se recuperando de uma cirurgia para a retirada de pedras na vesícula, e Alex Santana, com grave lesão na coxa esquerda, deve voltar somente em novembro. (Estadão Conteúdo)

Corinthians

Hugo Souza; Fagner, Félix Torres, André Ramalho e Hugo; Raniele, Charles, Ryan (Pedro Henrique) e Rodrigo Garro; Romero e Giovane. **Técnico:** Ramón Díaz.

RB Bragantino

Cleiton; Nathan Mendes, Pedro Henrique, Douglas Mendes e Luan Cândido; Raul, Lucas Evangelista e Lincoln; Helinho, Henry Mosquera e Eduardo Sasha. **Técnico:** Pedro Caixinha.

Árbitro: Felipe Lima (MG). **Local:** Neo Química Arena, em São Paulo, hoje, às 21h30. Transmissão da TV *Tribuna* e do Premiere.

SÉRIE A

22ª rodada

Hoje

16 horas	Fortaleza x Criciúma
19 horas	Cuiabá x Grêmio
21h30	Cruzeiro x Atlético-MG
21h30	Vasco x Fluminense
21h30	Corinthians x RB Bragantino

Amanhã

11 horas	Juventude x Botafogo
16 horas	Bahia x Vitória
16 horas	Flamengo x Palmeiras
16 horas	São Paulo x Atlético-GO
19 horas	Internacional x Athletico-PR

No chute

■	Fortaleza	☐	Criciúma	☐
■	Cuiabá	☐	Grêmio	☐
■	Cruzeiro	☐	Atlético-MG	☐
☐	Vasco	■	Fluminense	☐
■	Corinthians	☐	RB Bragantino	☐
☐	Juventude	☐	Botafogo	■
☐	Bahia	■	Vitória	☐
☐	Flamengo	☐	Palmeiras	■
■	São Paulo	☐	Atlético-GO	☐
■	Internacional	☐	Athletico-PR	☐

Talles Magno chega por empréstimo de um ano

AGÊNCIA CORINTHIANS/DIVULGAÇÃO

Revelado pelo Vasco, Talles Magno estava jogando no New York City

O atacante de beirada de campo tão cobrado no Corinthians há tempos, por António Oliveira e agora por Ramón Díaz, foi oficializado ontem. Talles Magno, de 22 anos, revelado pelo Vasco e que estava no New York City, dos Estados Unidos, foi anunciado como reforço até julho de 2025 por empréstimo.

“Estou muito feliz. Nunca se recusa uma proposta do Corinthians, um clube muito grande. Estou aqui para novos desafios, para conseguirmos muitas coisas positivas esse ano e no próximo também”, disse o reforço.

O novo camisa 19 chega para tentar ajustar uma carência do elenco: atacante driblador e de velocidade. Romero, que joga em uma das pontas, é mais técnico, enquanto Wesley anda em baixa pelo jejum de gols e com a cabeça pilhada por possíveis propostas de fora do País.

O Corinthians agora corre contra o tempo para inscrever o jogador e já deixá-lo pronto para a estreia no Brasileirão. Hoje, a equipe recebe o Red Bull Bragantino e Talles Magno deve estar nas tribunas da Neo Química Arena. A ideia é tê-lo em condições de encarar o Fluminense, no Maracanã, daqui a uma semana.

Com Ronaldo como ídolo, o atacante que curte pagode e adora dançar revela que prefere anotar gols a dar uma assistência e não esconde a ansiedade. “A Fiel é sensacional e não vejo a hora de entrar na arena lotada”, comentou. (EC)

Giay exalta força do Palmeiras e visita o Flamengo confiante

DE SÃO PAULO

CESAR GRECO/PALMEIRAS

Giay disputou apenas três jogos

Eliminado pelo Flamengo na Copa do Brasil em jogo com reclamações contra a arbitragem, na quarta-feira, o Palmeiras volta as atenções ao Brasileirão justamente em novo confronto com os cariocas. Amanhã, visita os rubro-negros no Maracanã e o lateral-direito Giay confia em um “grande resultado”.

“Tivemos algumas derrotas, mas a equipe está bem e mostrou isso no Allianz Parque no último jogo. Sabemos que somos uma equipe forte, que segue em frente, e tranquilamente vamos conseguir bons resultados”, disse.

“Jogaremos contra o Flamengo novamente e sabemos que é um jogo complicado, mas sabemos o que somos, os jogadores que temos. Sei que vamos conseguir um bom resultado e brigar pelo Brasileirão como temos feito nos últimos anos”, afirmou, lembrando que o Palmeiras é o bicampeão nacional.

Contratado do San Lorenzo, da Argentina, Giay fez somente três jogos pelo clube e garante que ainda está em fase de adaptação. “É uma mudança grande. Já se passou um mês e estou me adaptando bem. Não é fácil mudar de país”, reconheceu.

O confronto direto vale posição na briga por posição no G-4 desde que os paulistas, atualmente em quarto na tabela, vençam por 2 gols de diferença – estão 3 atrás do Flamengo, em segundo, com 14 a 11 no saldo. De volta ao time após não jogar na Copa do Brasil, Giay aposta em repetição da repetição da boa apresentação da vitória por 1 a 0 no Allianz Parque. (EC)

NA TELA

4h05 - **Rúgbi: The Rugby Championship - Nova Zelândia x Argentina;** ESPN3/Disney+

8h30 - **Futebol: Amistoso Internacional - Ipswich Town x Nice;** ESPN4/Disney+

8h30 - **Futebol: Campeonato Inglês - Segunda Divisão - Leeds x Portsmouth;** ESPN/Disney+

10 horas - **Futsal - Campeonato Brasileiro - Passo Fundo x São Joseense;** Band

10h30 - **Futebol: Amistoso Internacional - Bayer Leverkusen x Bétis;** ESPN2/Disney+

10h30 - **Futebol: Amistoso Internacional - Stuttgart x Athletic Bilbao;** ESPN4/Disney+

11 horas - **Futebol: FA Community Shield - Manchester United x Manchester City;** ESPN/Disney+

12 horas - **Futebol: Amistoso Internacional - Hoffenheim x Fulham;** ESPN3/Disney+

13 horas - **Futebol: Amistoso Internacional - Everton x Roma;** ESPN4/Disney+

13h30 - **Tênis: ATP 1000 de Montreal e WTA 1000 de Toronto - quartas de final;** ESPN2/Disney+

13h30 - **Motor - Mundial de Superbike - Etapa de Portugal - corrida 1;** BandSports

14h30 - **Futebol: Campeonato Carioca - Série A2 - Maricá x Audax Rio;** BandSports

14h45 - **Futebol: Copa Paulista - EC São Bernardo x Juventus;** Cultura

16 horas - **Futebol: Campeonato Brasileiro - Fortaleza x Criciúma;** Premiere

16h30 - **Futebol: Campeonato Português - Porto x Gil Vicente;** ESPN/Disney+

17 horas - **Futebol: Série B - Ituano x Chapecoense;** Premiere

17 horas - **Futebol: Série B - Sport x Amazonas;** Premiere

18h45 - **Futebol: Campeonato Argentino - Independiente Rivadávia x Boca Juniors;** ESPN4/Disney+

19 horas - **Futebol: Campeonato Brasileiro - Cuiabá x Grêmio;** SporTV e Premiere

20h30 - **MMA: UFC Fight Night - Tybura x Spivac;** Band

20h30 - **Futebol: Campeonato Argentino - River Plate x Huracán;** ESPN/Disney+

21 horas - **Boxe Internacional: Médios-Ligeiros - Vergil Ortiz Jr x Serhii Bohachuk;** ESPN 4/Disney+

21h30 - **Futebol: Campeonato Brasileiro - Vasco x Fluminense;** Premiere

21h30 - **Futebol: Campeonato Brasileiro - Cruzeiro x Atlético-MG;** Premiere

21h30 - **Futebol: Campeonato Brasileiro - Corinthians x Red Bull Bragantino;** TV *Tribuna* e Premiere

CONECTTA
CRÉDITO IMEDIATO
CONSIGNADO E CRÉDITO PESSOAL IMEDIATO
Facilitado para Aposentado, Funcionário Público Federal, Estadual, Municipal e Privado.
(13) 99706-8572

INÊS 249

“Ele pisou na bola”, diz Lucas sobre James

Atacante condena postura do colombiano

SPFC/DIVULGAÇÃO

James foi contratado no final de julho do ano passado, mas só jogou bem pela seleção colombiana

DE SÃO PAULO

Eleito o melhor jogador da última Copa América, o colombiano James Rodríguez em momento algum justificou a sua vinda para o São Paulo. Uma das lideranças do elenco atual, o atacante Lucas comentou sobre a passagem do jogador, que teve o contrato com o clube rescindido.

Problemas de relacionamento e falta de sintonia com a diretoria podem ser alguns dos motivos para explicar esse curto período sem brilho do atleta com a camisa são-paulina.

“Ele teve problemas com a diretoria. Questões de contrato. Conversamos com ele. Destacamos a sua importância, a qualidade, e o quanto poderia nos ajudar”, afirmou o atacante em entrevista à ESPN.

Lucas destacou um momento de maior desgaste com o grupo, quando o comando técnico ainda era do técnico Thiago Carpini, no início deste ano. Pouco utilizado pela necessidade de fazer reforço muscular, James foi relacionado para a decisão da Supercopa Rei diante do Palmeiras. O colombiano, no entanto, se negou a integrar o grupo.

“Ele pisou na bola. Deveria ter viajado. Após o episódio, ele pediu desculpas ao grupo, mas sabe que pisou na bola. Era uma decisão, todos estavam, menos ele”, disse Lucas.

O confronto foi realizado em Belo Horizonte e, após um 0 a 0 no tempo regulamentar, o São Paulo derrotou o Palmeiras na decisão por pênaltis por 4 a 2.

PATROCÍNIO

O São Paulo tem um novo patrocinador. É a empresa Viva Sorte, que atua no mercado de capitalização. A marca vinha sendo estampada no uniforme em acordo pontual e será exibida nos ombros da camisa. O acordo é válido até 2026.

A Viva Sorte também lançou um produto voltado à torcida tricolor, o Viva Sorte São Paulo, cujas receitas serão divididas com o clube para investimento no futebol. (Estadão Conteúdo)

Barcelona acerta com Olmo

DE BARCELONA

Destaque da conquista da Eurocopa com a Espanha, o meia Dani Olmo é o reforço de peso do Barcelona para as próximas temporadas. O clube chegou a um acordo com o RB Leipzig, da Alemanha, e adquiriu o jogador em definitivo, com contrato assinado até 2030. O clube catalão desembolsou quase R$ 350 milhões na contratação. A multa rescisória é de 500 milhões de euros (aproximadamente R$ 3,06 bilhões).

Olmo, de 26 anos, passou pelas categorias de base do Barcelona entre 2007 e 2014, mas não chegou a defender as cores da equipe principal. (EC)

DIVULGAÇÃO/BARCELONA

Olmo foi da base do Barcelona

Vem aí
SUMMIT
PORTO-INDÚSTRIA
2024
DATA: 20 DE AGOSTO
LOCAL: FÁBRICA DA HYUNDAI MOTOR BRASIL PIRACICABA
PATROCÍNIO
T2S Tecnologia, Soluções e Sistemas
APOIO
CESARI
REALIZAÇÃO
GRUPOTRIBUNA

INÊS 249

Duda e Ana Patrícia venceram todos os jogos que disputaram na Olimpíada

LUIZA MORAES/COB

E só dá elas!

ANA PATRÍCIA E DUDA FATURAM O OURO NO VÔLEI DE PRAIA E CONFIRMAM PREDOMÍNIO FEMININO DE VITÓRIAS DO BRASIL NOS JOGOS DE PARIS

DE PARIS

País com mais medalhas no vôlei de praia em Olimpíada, agora com 14, o Brasil voltou ao topo da modalidade. Na final do feminino dos Jogos de Paris-2024, Ana Patrícia e Duda derrotaram as catimbeiras canadenses Melissa Humana-Paredes e Brandie Wilkerson por 2 sets a 1 – parciais de 26/24, 12/21 e 15/10 – e subiram no lugar mais alto do pódio. Trata-se do terceiro ouro do Time Brasil na capital francesa, todos conquistados por mulheres - a judoca Bia Souza e a ginasta Rebeca Andrade haviam ganhado antes.

Em Tóquio-2020, disputado em 2021, o Brasil não subiu ao pódio no vôlei de praia. Foi a primeira e única vez desde que a modalidade entrou no programa olímpico em Atlanta-1996, Na capital francesa, as brasileiras coroaram trajetória perfeita, sem derrotas, com o ouro, conquistado graças à dura vitória sobre as canadenses. Foram apenas dois sets perdidos em sete partidas e um desempenho em alto nível na arena montada aos pés da Torre Eiffel mostrado pela dupla que lidera o ranking mundial

"É uma coisa surreal. A gente viveu, sonhou, lutou e conseguimos, depois de 28 anos. É inexplicável. A gente nunca mais vai esquecer desse momento", comemorou Duda.

"Estou tentando processar ainda. Acho que a gente nunca se deslumbrou com esse fato de ser a número 1 do ranking e sempre acreditamos muito nesse trabalho. Depois de (Tóquio) recebi tanta mensagem de julgamento, de pessoas que queriam que eu desistisse. Agora, eu queria agradecer a muitas pessoas, a Deus, mas especialmente a mim mesma. Muita gente fala muita coisa. Mas, agora quando forem falar, falem também que a gente deu o sangue para sermos campeãs olímpicas", desabafou Ana Patrícia.

Ainda que tenha tradição no vôlei de praia, o Brasil só havia sido campeão olímpico no feminino na estreia do esporte, em Atlanta-1996, Jogos em que o País levou o ouro e a prata, com Jackie Silva/Sandra Pires e Mônica/Adriana Samuel, respectivamente.

Juntas desde 2022, Duda e Ana Patrícia adicionam ao seus currículos o título mais importante da sua carreira. Já haviam sido campeãs mundiais em 2022 e vice no ano passado. Mas o ouro olímpico tem um sabor especial para Duda Lisboa, sergipana de Aracaju que começou bem pequena no vôlei de praia acompanhando a mãe e ex-jogadora Cida Lisboa, e Ana Patrícia, mineira de Espinosa que jogou handebol e também vôlei de quadra, mas se encontrou nas areias.

Ana e Duda puseram o ouro no pescoço porque foram melhores. Fizeram campanha irretocável, com sete vitórias em sete partidas. (Estadão Conteúdo)

Início da caminhada teve bullying

Ana Patrícia e Duda lideram o ranking mundial de vôlei de praia da Federação Internacional da modalidade (FIVB). Ana tem 26 anos e nasceu na cidade de Espinosa (MG). Com 1,94 metro de altura, foi alvo constante de bullying na infância. "Sofri um pouquinho na escola. Foi um período bem difícil mesmo e, querendo ou não, levamos alguma coisa para a vida adulta", comenta. Duda, por sua vez, teve em casa o maior exemplo para seguir a carreira no vôlei. Ela é filha de Cida Lisboa, ex-jogadora e treinadora da modalidade. "Com 9 anos, comecei a treinar na escolinha que ela comandava. Percebi que eu levava jeito e comecei a competir. Aos 12 anos, já jogava com atletas sub-19", afirma Duda, de 1,80 metro, que nasceu em Aracaju em 1998 e fez 26 anos durante os Jogos de Paris, em 1º de agosto.

AGENDA DO DIA

2h45 - **Atletismo: Maratona Masculina;** SporTV2 e YouTube (CazéTV)

3h45 - **Taekwondo Feminino: -8ª +67kg e masculina +80kg;** SporTV3

3h45 - **Polo Aquático Feminino: Grécia x Canadá;** SporTV4K

4h15 - **Pentatlo Moderno Feminino: semifinais;** SporTV

5 horas - **Handebol Feminino: Dinamarca x Suécia - disputa de 3º lugar;** SporTV4K

5h30 - **Canoagem Velocidade: finais;** SporTV e YouTube (CazéTV)

6 horas - **Basquete Masculino: Alemanha x Sérvia - disputa de 3º lugar;** SporTV2

6h30 - **Levantamento de Peso Masculino: final 102kg;** SporTV3

7 horas - **Escalada: final feminina Boulder e Lead;** SporTV4K

8 horas - **Vôlei Masculino: França x Polônia - final;** SporTV2 e YouTube (CazéTV)

8h30 - **Pentatlo Moderno Feminino;** SporTV4K

9 horas - **Ginástica Rítmica: final por equipes;** SporTV e YouTube (CazéTV)

9h30 - **Taekwondo: finais;** SporTV4K

10 horas - **Handebol Feminino: Noruega x França - final;** SporTV3 e YouTube (CazéTV)

10h30 - **Polo Aquático Feminino: Austrália x Espanha - final;** SporTV2

10h45 - **Saltos Ornamentais: Final Masculina Plataforma 10m;** SporTV

11h30 - **Futebol Feminino: Brasil x EUA - final;** TV *Tribuna*, SporTV e YouTube (CazéTV)

11h45 - **Vôlei Feminino: Brasil x Turquia - disputa de 3º lugar;** TV *Tribuna*, SporTV2 e YouTube (CazéTV)

12 horas - **Levantamento de Peso Feminino: final 81kg;** SporTV3 e YouTube (CazéTV)

12h30 - **Pentatlo Moderno Masculino: final;** SporTV4K

13 horas - **Ciclismo de Pista: final masculina Madison;** SporTV3

14 horas - **Atletismo: finais;** SporTV3 e YouTube (CazéTV)

14h30 - **Taekwondo: finais;** SporTV

14h30 - **Nado Artístico: final duetos - rotina livre;** SporTV2

15 horas - **Breaking: finais B-Boys;** SporTV4K e YouTube (CazéTV)

16 horas - **Levantamento de Peso Masculino: final +102kg;** SporTV

16h30 - **Basquete Masculino: França x EUA - final;** SporTV2 e YouTube (Cazé TV)

16h30 - **Vôlei de Praia Masculino: disputa de 3º lugar;** SporTV3

16h45 - **Boxe: finais;** SporTV4K e YouTube (CazéTV)

17h30 - **Vôlei de Praia Masculino: final;** SporTV3

WANDER ROBERTO/COB

Piu conquista o bronze

DE SÃO PAULO

Alison dos Santos, o Piu, chegou à final dos 400 metros com barreira no sufoco. Na hora da decisão, contudo, mostrou por que sempre foi apontado com um dos favoritos. O brasileiro terminou a disputa em terceiro lugar, repetindo a medalha de bronze conquistada nos Jogos de Tóquio, em 2021.

Piu terminou a prova com o tempo de 47s26, atrás apenas do norueguês Karsten Warholm (47s06) e do americano Rai Benjamin, novo campeão olímpico da prova, com 46s46, melhor tempo da temporada. Trata-se da repetição do pódio da Olimpíada de Tóquio, com uma pequena mudança: Rai trocou a prata pelo ouro E Warholm, recordista mundial da prova, teve que se contentar com a prata.

O brasileiro de 24 anos foi à final com uma dose menor de confiança, já que não teve o desempenho esperado nas semifinais. Ficou em terceiro lugar de sua bateria.

Alison fez uma boa prova no Stade de France, nos arredores de Paris. Ele veio de trás e acelerou após pular a última barreira para conseguir alcançar o francês Clement Ducos, que havia o superado na semifinal. Chegou a se aproximar de Warholm, mas não o suficiente para ficar com a prata.

O brasileiro foi da glória ao drama durante o atual ciclo olímpico. Depois de viver um ano de 2022 recheado de vitórias, ao conquistar o ouro no Mundial e ser campeão da temporada da Diamond League, sofreu uma lesão no menisco lateral do joelho direito.

O paulista só voltou a competir em julho de 2023 e não obteve resultados expressivos até recuperar a forma na atual temporada. Chegou à Olimpíada de Paris-2024 como terceiro colocado do ranking mundial, atrás de Warholm e Benjamin. (EC)

Futebol feminino luta pelo ouro

A seleção brasileira feminina de futebol disputa hoje, ao meio-dia (de Brasília), em Paris, a medalha de ouro dos Jogos Olímpicos. Depois de 16 anos, o Brasil reencontra os Estados Unidos em uma decisão olímpica. Nas outras finais, o País saiu derrotado e teve de se contentar com a prata. Marta deve ser reserva.

Giullia Penalber fica em 4º lugar

A lutadora Giullia Penalber chegou muito perto de conquistar mais uma medalha olímpica para o Brasil. A brasileira disputou o bronze contra a chinesa Kexin Hong ontem, mas perdeu o combate por 10 a 0 e termina os Jogos Olímpicos de Paris 2024 sem pódio. Porém, o quarto lugar foi a melhor colocação da história do País na modalidade.

ALEXANDRE LOUREIRO/COB

Com a prata, Isaquias soma cinco medalhas em três edições dos Jogos Olímpicos

Isaquias vai buscar a prata no peito e na raça

Canoísta faz prova de recuperação e termina em segundo lugar no C1 1000m

DE PARIS

Após decepcionar na prova do C2 500 metros, Isaquias Queiroz brilhou ontem ao conquistar a medalha de prata no C1 1000m na Olimpíada de Paris-2024. O brasileiro alcançou a quinta medalha olímpica de sua carreira, igualando o número de pódios de lendas como os velejadores Torben Grael e Robert Scheidt.

Isaquias completou a prova com o tempo de 3min44s33, atrás apenas do checo Martin Fuksa, que faturou o ouro com a marca de 3min43s16, novo recorde olímpico. Fuksa foi campeão mundial da prova no ano passado. O bronze ficou com o moldávio Serghei Tarnovschi, com 3min44s68.

O canoísta do Brasil fez uma prova estratégica, com início mais cauteloso, principalmente nos primeiros 250 metros. Ele ficou entre os cinco primeiros colocados durante a maior parte da prova. E acelerou no quarto final da distância, com uma forte arrancada. Aumentando o número de remadas, ele superou o rival moldávio e o russo Zakhar Petrov.

COLECIONADOR

Com a prata, Isaquias soma cinco medalhas em três edições dos Jogos Olímpicos. Em sua estreia, no Rio-2016, ele faturou três pódios: prata no C1 1000m e no C2 1000m e bronze no C1 200m Nos Jogos de Tóquio, em 2021, ele se sagrou campeão olímpico na mesma prova de ontem. (Estadão Conteúdo)

REPRODUÇÃO

Fora do pódio, sobre o altar

Almir Júnior não conseguiu o tão sonhado pódio no salto triplo da Olimpíada, ontem. Por outro lado, o dia da prova em Paris ficará marcado para sempre na história dele e da influenciadora Talita Ramos. O brasileiro pediu mão da namorada na pista do Stade de France, e ela disse sim. O momento romântico aconteceu pouco depois da prova de Almir. No salto triplo, o brasileiro teve três tentativas. Fez 16m41 na primeira, queimou a segunda e 16m28 na terceira. Como resultado, ficou na 11ª posição e fora do pódio.

QUADRO DE MEDALHAS

Col.	País	Ouro	Prata	Bronze	Total
1º	Estados Unidos	33	39	39	111
2º	China	33	27	23	83
3º	Austrália	18	16	14	48
4º	Japão	16	8	13	37
5º	Grã-Bretanha	14	20	23	57
6º	França	14	20	22	56
7º	Coreia do Sul	13	8	7	28
8º	Holanda	13	6	10	29
9º	Alemanha	12	9	8	29
10º	Itália	11	12	13	36
17º	**Brasil**	**3**	**6**	**9**	**18**

RICARDO BUFOLIN/CBG

Bárbara termina em 10º

Após fazer história na ginástica rítmica do Brasil na quinta-feira, Bárbara Domingos não conseguiu brigar por medalha na final do individual geral ontem. A atleta terminou no 10º lugar na decisão, a melhor colocação de uma brasileira na modalidade nos Jogos.

MARINA ZIEHE/COB

Medina em outra onda

Medalhista de bronze nos Jogos Olímpicos de Paris-2024, Gabriel Medina sofreu com a falta de ondas no Taiti. Por isso, ele se mostrou a favor do uso de piscinas de ondas artificiais nos Jogos de Los Angeles, em 2028. “Seria mais justo”, disse.

NIELS ANDREAS/ESTADÃO CONTEÚDO

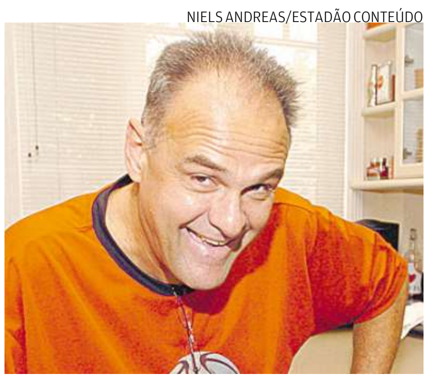

Curry não pega Oscar

A atuação na vitória dos EUA sobre a Sérvia fez Stephen Curry chegar perto de um recorde de Oscar Schmidt e outros dois atletas. Curry fez 36 pontos na vitória por 95 a 91 com nove bolas de três pontos. Em Atlanta-96, Oscar acertou 10 de três contra Porto Rico.

DIVULGAÇÃO/COI

Bach elogia os Jogos

Os Jogos Olímpicos de Paris são um sucesso, segundo Thomas Bach, presidente do Comitê Olímpico Internacional (COI). “São os primeiros Jogos Olímpicos com paridade total de gênero. A qualidade das provas é sem precedentes”, disse.

FRANCISCO SECO/ASSOCIATED PRESS/ESTADÃO CONTEÚDO

Espanha fatura o futebol

Menos de um mês após levantar o troféu da Eurocopa, a seleção espanhola masculina de futebol faturou a medalha de ouro na Olimpíada ao superar na final a França na prorrogação por 5 a 3, após empate por 3 a 3 no tempo normal.

INÊS 249

FALE COM A GENTE!
Editora Fernanda Lopes (interina)
E-mail galeria@atribuna.com.br
Telefone 2102-7154

Agenda da Pinacoteca conta com recitais

Hoje tem Oficina de Contação de História com Aline Guillen, das 10h às 12h, na Pinacoteca Benedicto Calixto (Av. Bartolomeu de Gusmão, 15, Santos). Às 16h30, Recital de Piano com Jovens Pianistas. Amanhã, 17h, tem Recital de Piano do Dia dos Pais. Gratuito e limitado a 50 lugares.

GALERIA

Exposição tem xilogravuras de santista em São Paulo

Começa dia 17 na Galeria Marília Razuk

FOTOS DIVULGAÇÃO

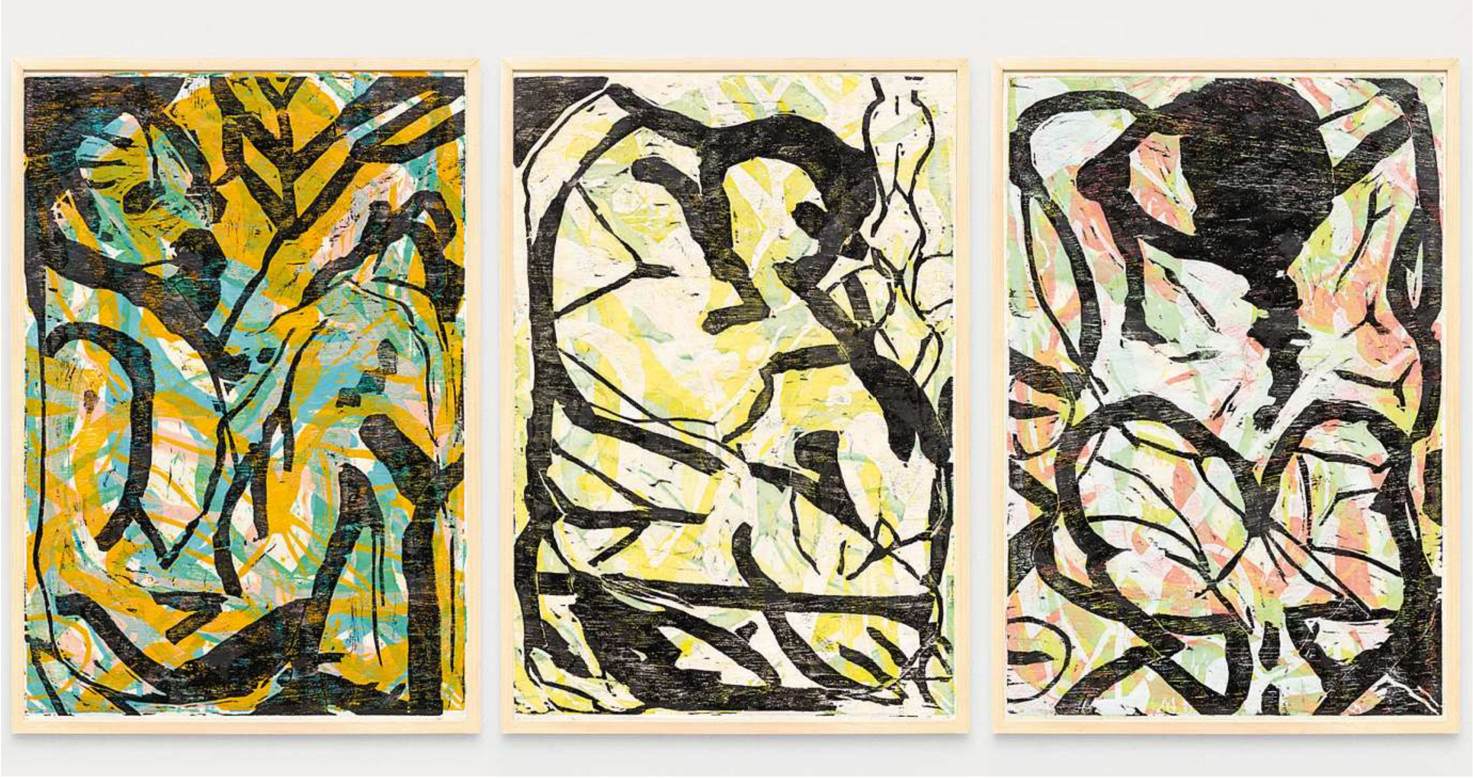

Traços nos sugerem rostos, cabeças, elementos de um corpo que se assemelham a galhos, raízes numa fusão entre natureza e indivíduo

DA REDAÇÃO

A Galeria Marília Razuk, em São Paulo, promove a exposição Cerol, do artista santista Fabricio Lopez. A mostra, que ficará em cartaz do dia 17 a 28 de setembro, com entrada gratuita, trará como título o artifício (ilegal) usado para empinar pipa. A mão, que já foi cortada pelo cerol, é a mesma que corta e cava a madeira na xilogravura.

Fabricio Lopez tem um trabalho expressivo dentro desta técnica. Em sua trajetória, é constante a produção em grande formato e o caráter pictórico que as xilogravuras assumem na abordagem das camadas e das cores trabalhadas na impressão manual. Cerol apresenta uma antologia do trabalho recente do artista na qual apresenta xilogravuras em papel kozo, da série Budas da Várzea.

Inspiradas na série, de 1939, Dois Bodhisattvas e Dez Grandes Discípulos de Buda Sakyamuni, do mestre japonês Munakata Shiko, celebrando a fusão entre a tradição da xilo e a perspectiva contemporânea.

Shiko (1903-1975), renomado artista japonês, ficou conhecido sobretudo por seu domínio da técnica da xilogravura, tal qual Lopez. O artista oriental combinava técnicas tradicionais da gravura com temas ligados ao zen-budismo.

De acordo com sua filosofia de vida, a criação artística era a manifestação da força e da beleza da natureza, que já reside no próprio bloco de madeira usado na xilogravura.

Nas obras de Lopez, é possível enxergar a mesma presença da natureza. Traços figurativos nos sugerem rostos, cabeças, membros, elementos de um corpo que se assemelham a galhos, raízes e troncos, numa fusão harmoniosa entre natureza e indivíduo.

SOBREPOSIÇÕES

O processo de confecção de suas xilogravuras as torna únicas, uma vez que o artista utiliza diversas placas de madeira para criar uma trama de sobreposições em diferentes formatos na obra final. Seus Budas, inspirados na série de Munakata, sofrem uma intersecção entre si, novas criaturas surgem, ainda mais próximas à natureza.

Há também, na exposição, quatro xilogravuras em formatos maiores, e de acordo com o próprio Lopez, são impressas a partir de matrizes perdidas.

Cada imagem é o resultado da gravação e impressão sucessiva da mesma chapa de madeira sobre o mesmo papel até o limite físico da própria matriz. Os títulos nos sugerem novas narrativas: Carcaça, Um sopro firme e gentil através do corte e Nós em duas estações (eu e ela).

SERVIÇO: CEROL DE FABRICIO LOPEZ. DO PRÓXIMO DIA 17 ATÉ 28 DE SETEMBRO. HORÁRIOS DE VISITAÇÃO: SEGUNDA A SEXTA, DAS 10H30 ÀS 19H E SÁBADOS, DAS 11H ÀS 16H. GALERIA MARÍLIA RAZUK (R. JERÔNIMO DA VEIGA, 62, ITAIM BIBI, SÃO PAULO). ENTRADA GRATUITA

Apaixonados por ser Tri!
tri FM
105,5
Eu sou Tri.
A sua Rádio Tribuna.
baixe o app
e ouça aqui
1º lugar
FONTE: KANTAR IBOPE MEDIA | EASYMEDIA | BAIXADA SANTISTA
11/09 E 18/09/23 | TODOS OS AGRUPAMENTOS | AMBOS OS SEXOS
05:00 ÀS 05:00 | TODOS OS DIAS | OPM#

Fernanda Lopes

Jornalista e gastróloga
fernanda.lopes@grupo-tribuna.com

Terapia à moda antiga

Fui assistir, logo no dia da estreia, na última quinta-feira, ao filme É Assim Que Acaba, que conta a história de Lily (interpretada sensivelmente por Blake Lively), florista que sofre violência doméstica do marido Ryle (Justin Baldoni). A trama do livro, na lista dos mais vendidos no Brasil e no exterior, que foi adaptada para os cinemas, é baseada na vida real. A mãe da autora, Colleen Hoover, passou pelo mesmo abuso do marido, o pai de Colleen.

Inclusive, em uma carta no fim do livro, ela conta (e é impactante para o leitor) que a primeira vez foi igual a da história de Lily. Fiquei pensando nisso, porque a mãe dela pediu o divórcio quando Colleen tinha 3 anos para que as filhas não presenciassem mais tal violência. Ela conta que o pai sempre foi carinhoso e presente com as filhas e que a mãe nunca tocou no assunto para não afastá-las dele.

> Tento empurrar meus rancores e dissabores para o fundo da gaveta, mas sempre que sacudo ou remexo, eles escapam, nem que seja uma pontinha

Mesmo assim, esse trauma, lá da primeira infância, ficou guardado, circulando dentro de Colleen por todo esse tempo. É assim na nossa vida também. Falo por mim, que sou assim. Tento empurrar meus rancores e dissabores para o fundo da gaveta, mas sempre que sacudo ou remexo, eles escapam, nem que seja uma pontinha e desalinha tudo. Não adianta, não há rolha que contenha a força de uma lembrança ruim.

E ela transborda, às vezes de forma a carregando tudo junto com a onda que ficou tanto tempo contida. No caso de Colleen, ela deu vazão em um livro, na escrita. Pediu permissão à mãe. Disse que queria escrever para mulheres como ela. E a mensagem ressoou longe e alto. O livro é um fenômeno mundial e o filme, pelo cinema lotado que vi na quinta, deve ir pelo mesmo caminho.

Eu e Lutti Afonso, que diagrama esta página, tivemos uma experiência diferente ao presenciar uma plateia que, provavelmente na sua totalidade, sabia os rumos da história, e vibrava, com direito a gritos e aplausos, a cada frase marcante saída das páginas para a telona ou quando o amor da infância da protagonista finalmente ressurge, apesar de que ela nunca precisou de um cavaleiro de armadura.

Acredito que a potência da história esteja também aí. Uma mulher que não liga muito para convenções, forte, independente, que se vê em uma relação tóxica e violenta, com um homem que parecia perfeito, mas se revela manipulador, narcisista e possessivo. E ele engana a todos: a sociedade, a família, ela e a nós, leitores e espectadores. Uma lição para ter mais empatia e menos julgamento.

PS.: Como é gostoso ir no cinema, comprar uma pipoca maior que a nossa cabeça, um refrigerante proibido pelo médico e curtir duas horas sem celular, sem pensar em mais nada, mergulhar em uma história que não é nossa em uma tela gigante. É terapia à moda antiga.

Escritora lança livro de poemas

Cinquenta Mentiras Descaradas traz poesias inéditas da autora santista Isabel Gemaque

DA REDAÇÃO

A poetisa e escritora santista Isabel Gemaque lança seu primeiro livro solo, depois de participar de diversas antologias, inclusive em Portugal e na Suíça. Intitulado Cinquenta Mentiras Descaradas (Editora Inside), ele traz 50 poemas inéditos baseados em experiências vividas, observadas, inventadas e apropriadas pela autora.

"Os poemas contêm tudo o que carrego de mais íntimo e foram escritos com desejo de alma. Um avanço para uma tímida incorrigível", explica a escritora, que é formada em Direito, pós-graduada em Direito Processual Civil, funcionária federal e estudante de Letras.

"Convido o querido e paciente leitor a um tipo de viagem intergaláctica, só que dentro do universo que carrego dentro de mim", fala Isabel, que complementa: "Sou apaixonada por livros desde a infância, amo poesia, contos, ler e contar histórias. Acredito no poder transformador e curativo da arte e da palavra".

O lançamento será realizado no dia 24, entre 15h e 18h30, no Le Café Cultural, localizado na Avenida Senador César Lacerda Vergueiro, 26, na Ponta da Praia, em Santos. No convite, ela faz uma brincadeira: "Cuidado ao ler esse livro: contém nudez (de alma)".

Para Isabel Gemaque, "a poesia é o barco que nos faz explorar mares profundos, descobrindo novos horizontes do ser humano. Não vejo a hora de navegarmos".

CINQUENTA MENTIRAS
DESCARADAS
Isabel Gemaque
INSIDE

FOTOS DIVULGAÇÃO

Isabel Gemaque é formada em Direito e estuda Letras; livro Cinquenta Mentiras Descaradas traz 50 poemas aos leitores

---

VARIEDADES

CURTAS

REPRODUÇÃO

Miss Grand Brasil

A modelo gaúcha Talita Hartmann (foto), do Rio Grande do Sul, venceu o concurso Miss Grand Brasil 2024, que aconteceu em São Paulo na ultima quinta. Ela concorreu com 26 candidatas que representaram os Estados brasileiros. Agora, Talita se prepara para representar o País no Miss Grand International, na Tailândia e no Camboja, dia 25 de outubro. Talita é modelo e tem 27 anos. Nasceu em São Vicente do Sul, região central do Rio Grande do Sul.

Paula Toller

Hoje tem Sobe o Som no Caldeirão com Mion e uma das atrações é Paula Toller, com alguns hits de sua carreira como Nada Sei, Pintura Íntima e Como eu Quero. As duplas Jade e Leo Picon e Luana Zucoloto e Yan Gonzales têm o desafio de adivinhar as atrações escondidas atrás do telão.

Fábio Jr. e Cleo

Serginho Groisman comemora o Dia dos Pais no Altas Horas, da TV Globo, hoje, numa edição especial com Fábio Jr. e Cleo, sua filha, representando essa relação tão única – ele também é pai de quatro filhos: Tainá, Krizia, Fiuk e Záion. Os atores Carolina Dieckmann, Eriberto Leão e Marcos Veras participam apresentando sucessos de Fábio Jr. juntos com ele. Cleo relembra histórias com o pai, como as idas aos shows desde criança. Fábio Jr., por sua vez, não poderia deixar de recordar seu pai. "Eu sabia que ela (Cleo) viria. Meu pai estava louco pela neta, mas não deu tempo de conhecer. Ele faleceu em abril e a Cleo nasceu em outubro (de 1982)". Fábio Jr. canta hits como 20 e Poucos Anos, Enrosca e Alma Gêmea. Já Cleo mostra um medley de Uma Noite e Meia, Que Se Chama Amor e Pense em Mim. Ontem, eles lançam um videoclipe de Pai. No programa, cantam juntos a música pela primeira vez na TV. Carolina, Eriberto e Marcos também cantam acompanhados de Fábio Jr.

BOB PAULINO/GLOBO/DIVULGAÇÃO

REPRODUÇÃO/INSTAGRAM

Festa dos 50

50 anos com muitos amigos! Preta Gil fez uma festa de arromba para celebrar seus aniversário em um armazém na Zona Portuária do Rio. Foram cerca de 700 convidados, entre muitos famosos, shows de Ludmilla e Psirico, além de surpresa com a neta Sol de Maria usando o mesmo look dourado da avó.

ESTEVAM AVELLAR/GLOBO/DIVULGAÇÃO

Ataque frustrado

A polícia da Áustria deteve uma terceira pessoa por conexão com um complô frustrado para atacar três shows, que já foram cancelados, de Taylor Swift (foto) em Viena. Gerhard Karner, ministro austríaco do Interior, disse que um jovem de 18 anos foi detido em Viena, após ter supostamente mantido contato com o principal suspeito. Um dos suspeitos confessou que planejava "matar o máximo de pessoas possível fora do show".

INÊS 249

MOMENTO BOA MESA **por Fernanda Lopes**

Cake Pop, de Izabel Marques

Ingredientes: 1 bolo de sua preferência; 1 lata de creme de leite sem soro ou creme de leite de caixinha (pode ainda ser Nutella, doce de leite, brigadeiro ou outra coisa que combine com o bolo, para que ele fique úmido); o quanto baste de chocolate derretido; confeitos de sua preferência; palitos de churrasco.

Preparo: desfaça o bolo com os dedos, formando uma farofinha granulada. Acrescente pouco a pouco o creme de leite, para fazer uma mistura homogênea sem estar muito úmida. Misture bem. Faça bolinhas com a massa e deixe na geladeira por 40 minutos. Banhe a ponta de cada palito no chocolate derretido e espete em uma bolinha de bolo. Banhe a bolinha no chocolate, retire o excesso, salpique confeitos e deixe secar espetado em uma base de isopor.

Rendimento: cerca de 40 unidades, para um bolo de 20 cm.

FERNANDA LUZ - 14/11/11

NASCIDOS HOJE

Você que nasceu neste dia gosta de agradar as pessoas e, consequentemente, é apreciado no trabalho, popular entre os amigos e admirado por aqueles que o amam. Aprecia e investe na sua imagem. Procure mostrar às pessoas os seus modos encantadores, mas aprenda a aceitar que seus amigos ainda gostarão de você quando estiver em um dia ruim ou não for capaz de produzir uma resposta inteligente. Descubra o equilíbrio.

Lado positivo: carinhoso, divertido e sociável.

Lado negativo: vulnerável, inseguro e ansioso.

RECADO DOS ANJOS

Haiael

Este anjinho ajuda a confundir os maldosos e liberta dos vínculos às pessoas que querem nos oprimir. Protege todos que recorrem à verdade. Domina a vitória e a paz. Quem nasce sob esta influência luta contra qualquer tipo de injustiça e sabe muito bem discernir o certo do errado. Podemos dizer que é fiel a si mesmo. Sua existência é o símbolo de abundância e felicidade. Necessitará de momentos de solidão, embora não goste de viver sozinho. Profissionalmente pode ter sucesso em processos judiciais e transações financeiras. Seu salmo é o 108. Seu horário é das 23h20 às 23h40.

PRÓXIMOS CAPÍTULOS OS RESUMOS DAS NOVELAS PODEM SOFRER ALTERAÇÕES SEM AVISO PRÉVIO

No Rancho Fundo

Deodora explica suas intenções para Ariosto. Floro Borromeu garante a Zefa Leonel e sua família que os garimpeiros ilegais irão para a prisão. Quinota, Artur e Aldenor pressionam Sabá Bodó a fazer a segurança da Gruta Azul. Deodora mostra a Ariosto a turmalina paraíba que Jordão furtou da Gruta Azul. De posse do ouro roubado, Jordão chama Esperança para fugir com ele. Vespertino pede perdão a Tia Salete na frente de Corina Castello. Deodora confronta a paixão de Ariosto por Zefa Leonel.

Família É Tudo

Electra pede perdão a Luca e decide voltar para casa sozinha. Paulina pensa em revelar para todos que Brenda foi sua cúmplice em todas as armações. Ubaiara tenta se esconder de Leda e Marieta. Elisa humilha Lupita. Frida/Catarina tenta esconder a emoção ao ouvir Vênus falar sobre ela. Júpiter alcança Lupita, mas não consegue se declarar. Electra conta para Vênus sobre Jéssica. Maya questiona Tom sobre a demora em marcar sua cirurgia. Jéssica procura Electra.

Renascer

Aurora volta para sua fazenda, sem a companhia de José Inocêncio. Eliana avisa a Egídio que Marçal desapareceu e ele disfarça sua reação. Pitoco conta a Sandra sobre a expulsão dos trabalhadores. José Inocêncio vai em direção ao pé de Jequitibá. Joana se preocupa com o sumiço do marido. Tião não atende à orientação de Sandra e João Pedro de sair da roça de Egídio. Inácia reza por proteção a José Inocêncio. Egídio oferece emprego a Damião. Teca e Pitoco se beijam.

PROGRAMAÇÃO DE TV ABERTA

TV *Tribuna*
06h00 Globo Repórter
06h50 É de Casa
08h50 Olimpíada de Paris
10h45 É de Casa
11h45 JT1
13h00 Globo Esporte
13h25 Jornal Hoje
14h05 Olimpíada de Paris
17h00 Caldeirão com Mion
18h30 No Rancho Fundo
19h10 JT2
19h25 Família É Tudo
20h00 Jornal Nacional
20h35 Renascer
21h10 Brasileirão - Corinthians x Red Bull Bragantino
23h30 Central Olímpica
23h55 Altas Horas
01h20 Supercine - Férias Frustradas
03h00 Corujão I - Um Lugar Chamado Notting Hill
04h40 Corujão II - Acertando as Contas com o Pai

Cultura
05h00 Inglês com Música
06h00 Estação Livre
07h00 Saúde Brasil
07h30 Programação Infantil
10h40 Câmera Viva
10h45 Asas e Histórias
10h55 Programação Infantil
14h45 Copa Paulista - São Bernardo x Juventus
17h00 Programação Infantil
19h00 Entrelinhas
19h30 Cultura Livre
20h00 Arena dos Saberes
21h00 Jornal da Cultura
22h00 Café Filosófico Expresso
22h30 Desafios da Engenharia: A Fábrica do Futuro
00h00 Minidocs
01h00 Roda Viva
02h45 Territórios Culturais
03h00 Vox Populi
04h00 Letra Livre

VTV
Programação não divulgada pela emissora até o fechamento desta edição

Gazeta
06h00 IURD
08h00 Gazeta Motors
09h00 Gazeta Shopping
11h00 Gazeta Imóveis
12h00 Gazeta Motors
13h00 Gazeta Shopping
17h00 Gazeta Motors
18h00 Ultrafarma
19h00 Gazeta Shopping
20h00 IURD
02h00 Gazeta Shopping

TV Thathi
04h00 Estação Cinema - Momentum
06h00 Band Kids
06h30 PodK Liberado
07h00 Vem Comigo com Tuca Noronha
07h30 Band Kids
08h00 Band Litoral
08h30 TH+ Motor
09h00 A Voz do Trabalhador
09h30 Empreenda+
10h30 Porto & Baixada
11h30 O Melhor do UFC
12h00 Agro, Do Campo Para Você
12h30 Mundo dos Negócios
13h00 Igreja Maranata
13h30 Band Esporte Clube
16h20 Campeonato Brasileiro Série B - Ituano x Chapecoense
19h00 Brasil Urgente
19h20 Jornal da Band
20h30 UFC Fight Night - Las Vegas
23h00 The Blacklist
00h00 Sessão Especial - Lila & Eve: Unidas Pela Vingança
01h45 Cine Privé - Primeiro Prazer
03h05 Sex Privé Club

Record Litoral
06h00 Nosso Tempo
07h00 Brasil Caminhoneiro
07h35 Fala Brasil
12h00 The Love School
13h00 Balanço Geral
14h00 Visita na Record
14h30 Vale do Ribeira
15h00 Cine Aventura - Bonnie Bears: Uma Aventura no Passado
17h00 Cidade Alerta
19h45 Jornal da Record
21h00 Cidade Alerta
22h30 Heróis Eternos
23h00 Super Tela - A Torre Negra
00h30 Chicago PD
01h15 Fala Que Eu Te Escuto
02h00 Palavra Amiga
03h00 IURD

Santa Cecília
07h00 Especial 107,7 na TV
08h00 Café com Selinho
08h30 Programa Pedro Filetti
09h00 Ponto de Vista com Edgar Boturão
10h00 Turma da Alegria
11h00 Porto & Negócios
12h00 Amigo Animal
12h30 Vitrine Design Gallery
13h00 Mistura Santista
13h15 Espaço Unisanta
13h30 Casa Estilo e Design
14h00 O Melhor da Vida com Janaina Hohne
15h00 Programa Pedro Alcântara
16h00 Associação Comercial de Santos
16h30 Programa Claudio Abreu
17h00 ConstruBusiness
17h30 Tudo de Bom
18h00 Sempre Saúde
18h30 Bem-vinda à sua Casa
19h00 Auto GP
19h30 ZR News
20h00 Na Moral
20h30 OAB no Ar
21h00 Fronteiras da Ciência
22h00 Estilo
22h30 Programa JB
23h30 Espaço Unisanta
23h45 Mistura Santista
00h00 107,7 na TV

Redevida
05h15 Terço das Glórias de São José
05h25 Onde Deus Chora
05h40 Mãe Maria
05h50 Minuto de Fé
05h55 Terço Bizantino
06h00 O Santo Terço dos Filhos do Pai Eterno
06h25 O Pão Nosso
06h30 Programa do Pai Eterno
06h45 Mãe Maria
07h00 Missa da Fazenda da Esperança
08h00 Fazendo Esperança
08h30 Novena do Perpétuo Socorro
09h00 O Rio Celebra
11h00 Novena Maria Passa à Frente
11h30 Filhos do Pai Eterno
12h00 Rosário da Vida
12h30 Novena dos Filhos e Filhas de São José
13h00 Simpi
13h30 Batismo de Fogo
15h00 Missa do Santuário Mãe de Deus
16h30 O Santo Terço
17h00 Novena dos Filhos e Filhas de São José
17h30 Programa do Pai Eterno
18h00 Missa de Nossa Senhora de Nazaré
19h00 A Bella Itália
20h00 Show Solidário - Padre Juarez e Dom Paulinho Lima
21h00 Novena dos Filhos e Filhas de São José
21h30 Sílvio Brito em Família
22h55 Viva Olímpica
23h00 Fazendo Barulho
01h00 Conta Comigo
03h00 Terço da Misericórdia
03h10 Minuto de Fé
03h15 Novena Maria Passa à Frente
03h45 Novena dos Filhos e Filhas de São José
04h15 Páginas Difíceis da Bíblia
04h45 Onde Deus Chora

Rede TV!
05h00 Ultrafarma
06h00 IURD
07h00 Ultrafarma
08h00 Verdade e Vida
08h15 Você na TV
09h00 Vitória em Cristo
09h30 Verdade e Vida
09h45 Conexão Total
10h00 A Voz de Deus
10h30 Ultrafarma
11h00 IURD
12h00 Assembleia de Deus no Brás
13h00 Viva Sorte
13h30 Polishop
14h30 De Bem com a Saúde
15h00 Polishop
16h00 Ultrafarma
17h00 Marjo Prêmios
18h00 Polishop
18h30 Palpite do Milhão
19h30 TV Fama
20h30 Igreja Internacional da Graça de Deus
21h30 RedeTV News
22h10 Operação de Risco
23h10 Mega Senha
00h30 João Kleber Show
01h30 Ultrafarma
02h30 Palpite do Milhão
03h00 Igreja da Graça no Seu Lar

CRUZADAS

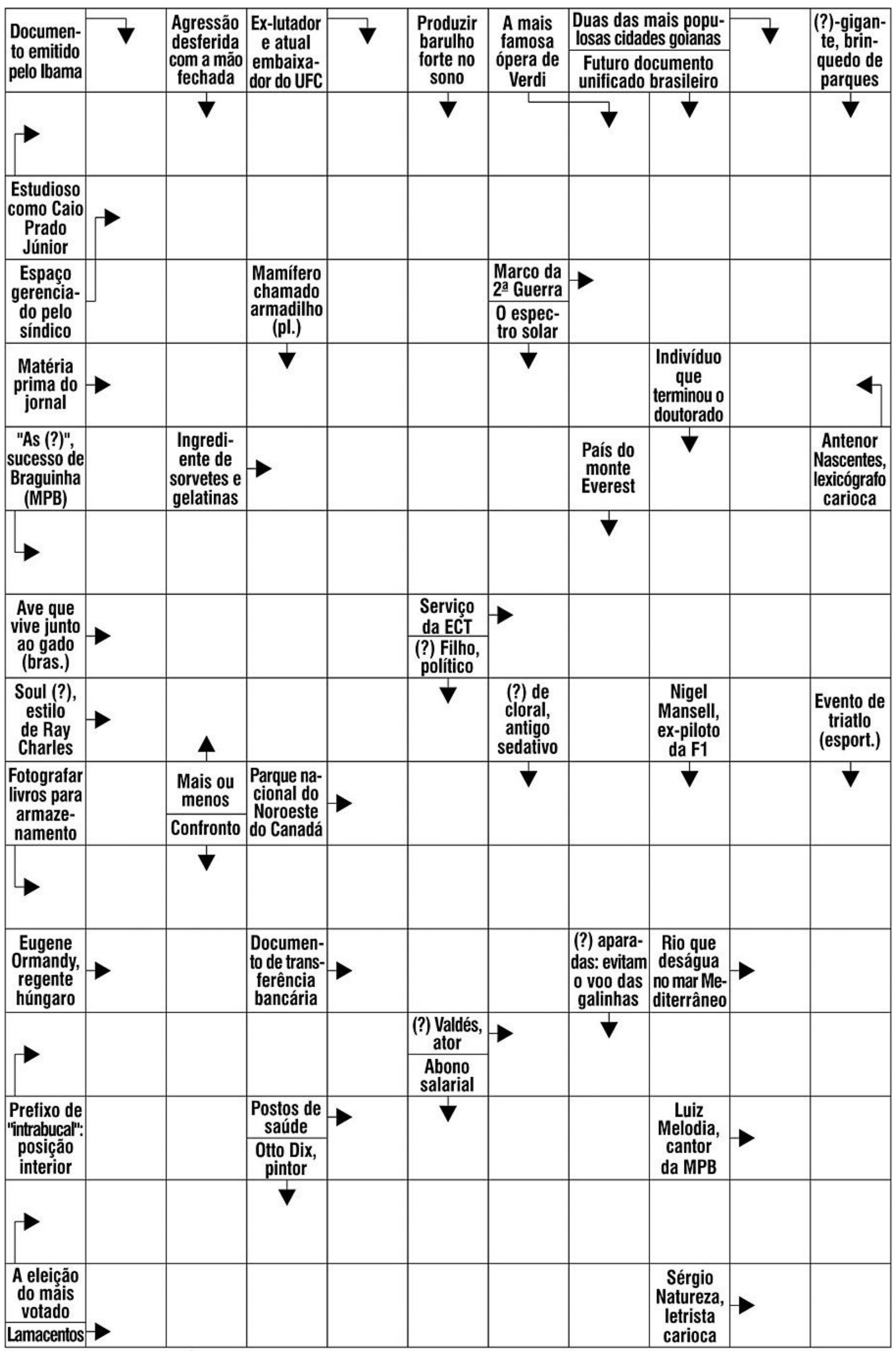
Documento emitido pelo Ibama
Agressão desferida com a mão fechada
Ex-lutador e atual embaixador do UFC
Produzir barulho forte no sono
A mais famosa ópera de Verdi
Duas das mais populosas cidades goianas
Futuro documento unificado brasileiro
(?)-gigante, brinquedo de parques
Estudioso como Caio Prado Júnior
Espaço gerenciado pelo síndico
Mamífero chamado armadilho (pl.)
Marco da 2ª Guerra
O espectro solar
Matéria prima do jornal
Indivíduo que terminou o doutorado
"As (?)", sucesso de Braguinha (MPB)
Ingrediente de sorvetes e gelatinas
País do monte Everest
Antenor Nascentes, lexicógrafo carioca
Ave que vive junto ao gado (bras.)
Serviço da ECT
(?) Filho, político
Soul (?), estilo de Ray Charles
(?) de cloral, antigo sedativo
Nigel Mansell, ex-piloto da F1
Evento de triatlo (esport.)
Fotografar livros para armazenamento
Mais ou menos
Confronto
Parque nacional do Noroeste do Canadá
Eugene Ormandy, regente húngaro
Documento de transferência bancária
(?) aparadas: evitam o voo das galinhas
Rio que deságua no mar Mediterrâneo
(?) Valdés, ator
Abono salarial
Prefixo de "intrabucal": posição interior
Postos de saúde
Otto Dix, pintor
Luiz Melodia, cantor da MPB
A eleição do mais votado
Lamacentos
Sérgio Natureza, letrista carioca

BANCO 3/dni. 4/anum. 5/music — ramón. 7/hidrato — ironman — nahanni. 16/rodrigo minotauro.

SUDOKU

Preencha os espaços vazios com algarismos de 1 a 9. Os números não podem se repetir nas linhas verticais e horizontais. Nem nos quadrados menores (3x3)

	2		3		7		1	
9								2
		8		4		9		
4								5
		3				7		
5								3
		5		6		8		
2								7
	1		8		9		3	

Solução Cruzada

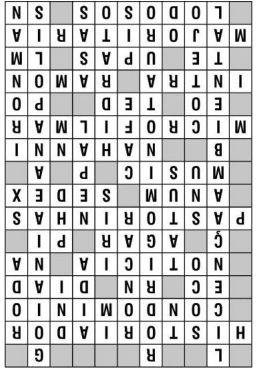

Solução Sudoku

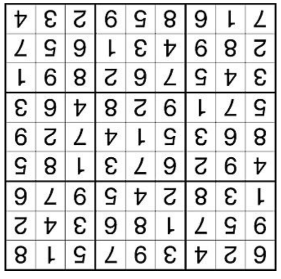

SEUS PASSATEMPOS PREFERIDOS SEM SAIR DE CASA
#FaçaCoquetel /editoracoquetel @coquetel
ASSINE AGORA! www.coquetel.com.br
COQUETEL

HORÓSCOPO

por George Jorge e Márcia Bernardo
E-mail: horoscopo@atribuna.com.br

Áries (DE 21/3 A 20/4)
Muita coisa nesta fase poderá ser esclarecida. Mas tudo irá depender de você querer entender ou não. Fique mais atento aos sinais!

Touro (DE 21/4 A 20/5)
Nem sempre as pessoas mostram o que são, mas podem ter pensamentos e boas intenções com você. Não desconfie tanto!

Gêmeos (DE 21/5 A 20/6)
Novos ares estão se apresentando, portanto não perca as oportunidades. Esteja mais focado em seus objetivos.

Câncer (DE 21/6 A 21/7)
Neste final de semana, esteja mais próximo de pessoas que tenham um astral mais equilibrado e fuja de gente que não acrescenta.

Leão (DE 22/7 A 22/8)
Neste novo ciclo, acredite mais em seus talentos e criatividade, não se deixe levar pelo que os outros acham e avaliam sobre você.

Virgem (DE 23/8 A 22/9)
Você tem muitas habilidades, portanto não deixe de usá-las. Solte-se mais e deixe as coisas acontecerem, sem tanto controle.

Libra (DE 23/9 A 22/10)
Saiba que está recebendo bons ângulos de astros que o auxiliam em sua jornada. Seja otimista e acredite em seu potencial.

Escorpião (DE 23/10 A 21/11)
Nestes dias, busque sintonizar mais com o universo. Pare um pouco de fazer tantas coisas e mire em poucas. Priorize!

Sagitário (DE 22/11 A 21/12)
Você precisa conter sua ansiedade e entender que existem algumas coisas que não são como queremos. Paciência!

Capricórnio (DE 22/12 A 20/1)
Muito trabalho atrapalha de vermos que também é preciso dar atenção para nossa vida espiritual. Esteja mais atento!

Aquário (DE 21/1 A 19/2)
Você vai começar a perceber que os ares estão mudando e para melhor. Esteja mais aberto para receber as boas vibrações.

Peixes (DE 20/2 A 20/3)
Temas afetivos estão em pauta. É importante estar atento e investir mais. Cuide de sua autoestima e compre coisas para você.

INÊS 249

E-mail: barbuy@atribuna.com.br

Marcio Barbuy

R3 REAL ESTATE
IMÓVEIS PRONTOS E LANÇAMENTOS
(13) 3233-1410
R3REAL.ESTATE
RUA MATO GROSSO, 290 - VILA RICA
WWW.R3IMOVEIS.COM.BR

Dia dos Pais

Qualidade que você **vê**!
AG
INSTITUTO OFTALMOLÓGICO
ACCIOLY DE GUSMÃO
www.ioag.com.br | 13 3569-5555

FOTOS DIVULGAÇÃO

O vínculo entre pai e filho é eterno. Confesso que essa missão se torna uma preocupação constante, mas ela vale cada fio de cabelo branco. É algo indescritível. O pai de hoje participa ativamente da vida dos filhos, pois já passou o tempo da educação caber somente às mães. O homem moderno exerce um grande e atuante papel. A coluna deseja Feliz Dia dos Pais a todos vocês, estimados leitores. A quem já não tem mais seu pai neste plano, o importante é nunca esquecer os momentos eternizados em nossos corações.

Luiz Roberto Colombo Barboza é pai de Guilherme, Marcello e Maria Cláudia, filhos seguiram à risca seus ensinamentos: família em primeiro lugar

Octávio Mehanna Khamis é pai exemplar de Maithê Rauscher Mehanna Khamis. Viajam, brincam juntos e sempre conversam. A cumplicidade e o amor entre eles são invejáveis

Lúcio Menezes viaja os fins de semana com seus filhos Nina, de 8 anos, e Léo Gomes Moreira, de 6 anos. Para ele, estar com os pequenos é a melhor terapia

O treinador Leonardo Godoy está estreando como pai de Sophie Santos Godoy, de apenas 3 dias. Ele diz que ser pai é uma sensação única

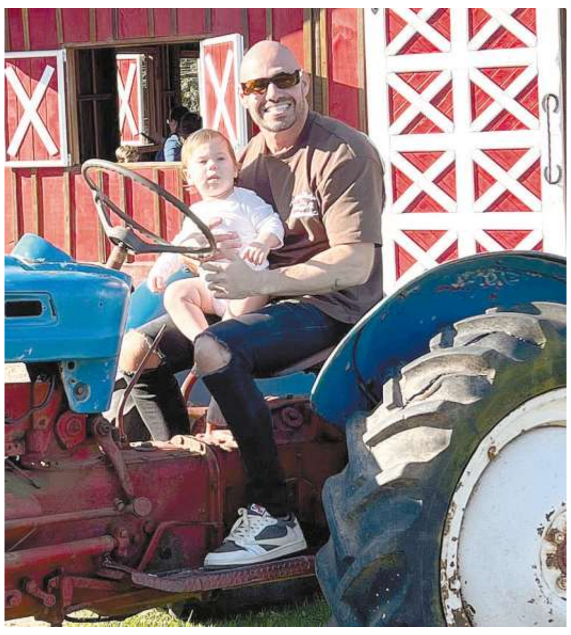

Antônio Ribeiro Júnior é pai de Ton Martins Ribeiro. Ambos passam muito tempo juntos, seja aqui ou em Camburizinho, onde curtem os finais de semana na pousada de Antônio

Flavio da Rocha Costa é workaholic, mas não perde uma oportunidade de estar ao lado de Diego Fagnoli da Rocha Costa, que aos 16 anos segue os passos do pai

Cláudio Oliveira viaja pelo mundo a trabalho, mas nem por isso deixa de acompanhar o crescimento profissional de seus filhos Guilherme e Lucas, que são seus melhores amigos

Pai de Pedro Paulo e Veridiana, Paulo Sérgio Veríssimo Mendes nunca deixa de ter boas ideias profissionais e é referência em sua área, mas sua grande paixão são os filhos, como demonstra neste beijo carinhoso ao primogênito Pedro

ANIVERSÁRIOS

Hoje é o aniversário de Bruninha de Túlio, Camilla Chuquer Braga, Elze Menezes de Aguiar, Irani Dominguez, Luiz Artacho, Pérsio Pacheco Simões, Rodrigo Franzese, Thiago Brancato e Vera Raphaeli Taboada... **Amanhã** é a vez de Vítor Barbuy, Andréa Eliezer, Caio Vasconcelos, Carolina Monnerat Ruas, Cássia Almendra, Cristina Barreto, Flora Abdala Garcia, Gisela Fernandes, Graziela Nicastro, John Wolthers, Laura Sá Fortis, Luisa Sá Fortis, Marcel Paulino, Marcelo Barbieri, Marcelo Paiva, Maria Helena Chiarello Passos, Pedro Azevedo, Roberto Mohamed e Sérgio Ferreira Oliveira... **Dia 12** Alice Ferreira Lima, Ana Paula Gravina, Carlos Eduardo Finócchio, Fabrício Garcia, João Bernardo Simões, Laila Eliezer, Maria Pimenta, Mariana Barbosa Paes, Mauricio Bruno, Patrícia Pustiglione, Pedro Candido Gomes e Priscila Rocha apagam as velinhas.

INSCREVA-SE
DANÇA
SESI
OLHARES ALHEIOS
10/08 - Sábado às 17h
ENTRADA GRATUITA - SESI SANTOS
Av. Nossa Senhora de Fátima, 366 - Santos - SP